A União e os Estados Seguirão as Mesmas Directrizes em Materia Financeira

200 RÉIS

Diario Carioca

200 RÉIS

Director-Presidente HORACIO DE CARVALHO JUNIOR

Fundador: J. E. DE MACEDO SOARES

Director-Thesoureiro J. B. MARTINS GUIMARAES

Anno XI — Numero 2.988 || Rio de Janeiro, Quarta-feira, 9 de Março de 1938 || Praça Tiradentes n.° 77

Solennemente Installada a Conferencia dos Secretarios das Finanças dos Estados

Importante discurso do ministro Arthur de Souza Costa definindo os objectivos da reunião ora realizada nesta capital --- Personalidades presentes --- Estudos preliminares --- O relatorio do Conselho Technico

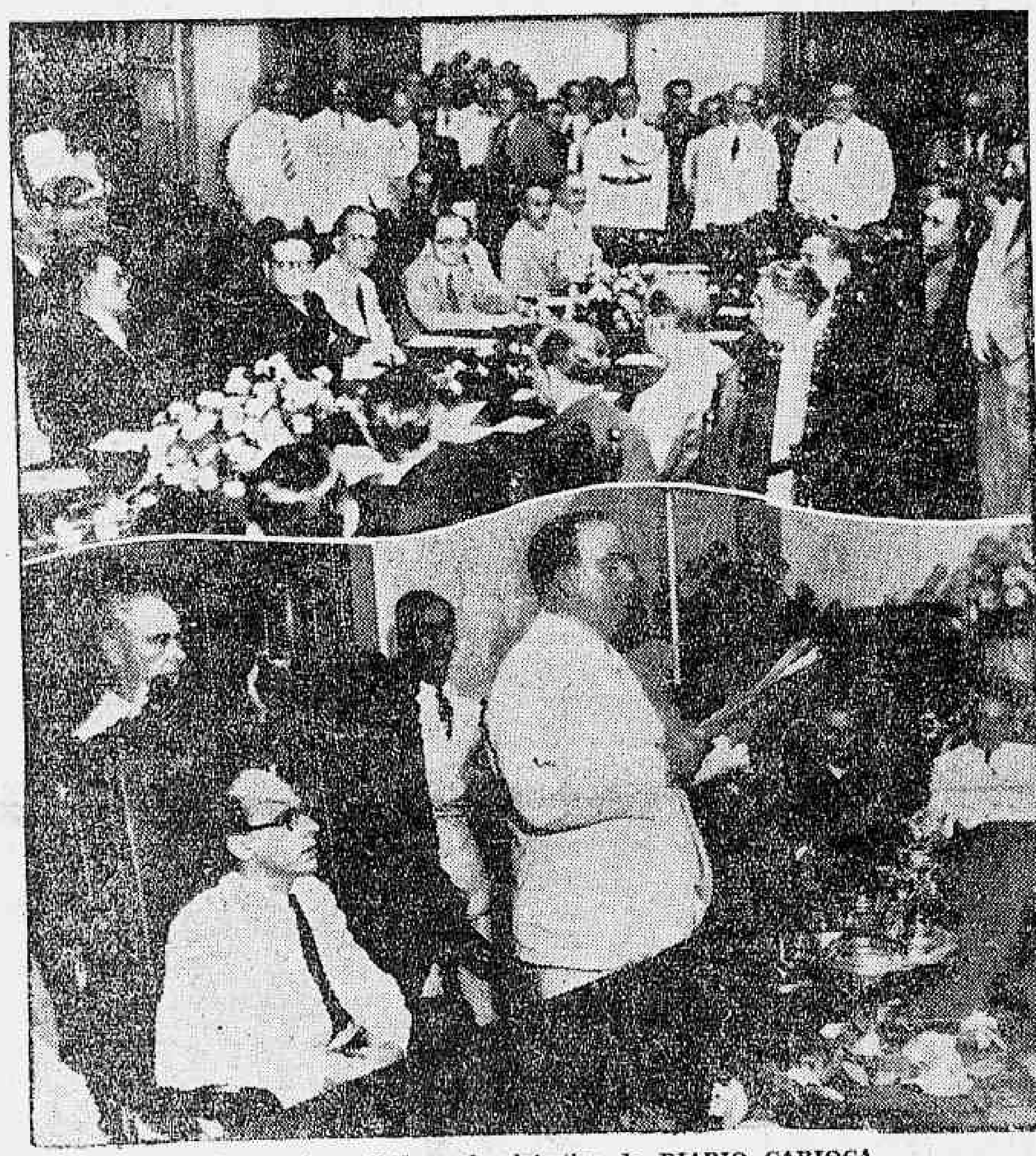

Dois aspectos colhidos pela objectiva do DIARIO CARIOCA

A installação solenne da Conferencia dos Secretarios de Fazenda dos Estados, realizou-se, hontem, conforme fôra annunciado, ás 21 horas, no salão de honra do Ministerio da Fazenda.

O esplendido salão apresentava uma ornamentação esmerada com profusa distribuição de flôres, e ia acolhendo os conferencistas, que, um a um, chegavam ao Ministerio.

Entre os presentes annotamos os ministros da Educação, e do Trabalho, embaixador Oswaldo Aranha, commandante Ernani do Amaral Peixoto, interventor do Estado do Rio, prefeito do Districto Federal, interventor do Espirito Santo, representantes das Associações de Classes, jornalistas, senhoras, e os secretarios de Fazenda de todos os Estados do Brasil.

Precisamente ás 21 horas, o ministro Souza Costa declara installada a Conferencia, levantando-se para proferir seu importante discurso definindo as directivas da reunião. Esse discurso, ouvido sob a mais profunda attenção, mereceu approvação unanime dos presentes, que se manifestaram agradavelmente impressionados com os conceitos nelle emittidos. Em seguida, o sr. Valentim Bouças procede á leitura de extenso relatorio.

FALA O MINISTRO DA FAZENDA

Abrindo os trabalhos, o ministro Souza Costa pronunciou o seguinte discurso:

"Meus senhores. — Apresentando-vos as minhas saudações, em nome do Governo, congratulo-me comvosco pelos resultados que, sem duvida, advirão para o paiz, desta conferencia, onde se reunem todos os que têm a seu cargo a administração das finanças publicas, para o estudo, em conjunto, dos problemas de cuja solução dependem a recuperação economica e o equilibrio social do paiz.

A necessidade destas conferencias é uma consequencia da politica de economia dirigida, que o mundo tem sido levado a praticar.

A intervenção do Estado no ambito da economia, para que se verifique de modo util, exige conhecimentos minuciosos, dados estatisticos, elementos de apreciação e confronto indispensaveis ao estudo das questões, colhidos nos varios sectores da actividade, pelos quaes se possa orientar a acção do Estado de accordo com as altas finalidades de caracter collectivo que visa attingir.

A permuta de idéas e de entendimentos entre os que se preoccupam com os assumptos de economia e finanças constitue, incontestavelmente, uma base segura para o conhecimento perfeito de todas as circumstancias sob cuja influencia se encontram os factos occorrentes e este é o processo que maiores probabilidades offerece de se obterem soluções satisfatorias para os problemas que surgem e se tem de resolver.

Não me parece necessario encarecer a importancia da presente reunião, sobretudo na hora que atravessamos.

A NOVA POLITICA DO CAFE'

A contingencia em que se viu o Governo, de modificar a politica relativa ao café, determinou as consequencias, cuja previsão nos levara a envidar todos os esforços ao nosso alcance, para evital-as. Somente após termos adquirido a convicção plena de que os nossos appellos não eram comprehendidos, e que se tornavam inuteis todas as tentativas para convencer aos demais paizes productores de que era impossivel continuar o Brasil a supportar sozinho os onus de uma politica que aproveitava a todos, através de uma remuneração mais compensadora ao trabalho de cada um, é que deliberamos alterar a nossa attitude, substituindo a politica de accordo internacional, até então seguida, pela da concorrencia livre nos mercados do mundo.

Sem espirito de cooperação por parte dos demais paizes productores, seria prejudicial e de todo inconveniente aos interesses nacionaes proseguir no caminho anterior. O decrescimo de nossa exportação nos ultimos tempos era indice que não nos podia deixar indifferentes. No anno civil de 1935 ella era de 15.328.791 de saccas; no de 1936, de 14.185.506 de saccas; e no de 1937, 12.122.809 de saccas. Isto, apesar de, no mez de dezembro, já sob o effeito benefico da mudança se fazendo sentir, termos conseguido exportar 1.417.696 de saccas, contra 868.758 no mez anterior.

Para prevenirmos o inconveniente do fatal prejuizo que teriamos com a quéda do preço,

(Conclue na 2ª. pagina)

Mussolini recebeu o ministro Beck

ROMA, 8 — O sr. Benito Mussolini recebeu hontem, ás 18 horas a visita do ministro do Exterior da Polonia, sr. Joseph Beck, com o qual manteve longa e cordial palestra. — (U. P.).

Coronel Beck

Uma vista de Havana

Revolução em Cuba

Elementos civis, do exercito e da marinha levantaram-se contra o governo — Já se registaram os primeiros choques

HAVANA, 8 (Urgente. — Irrompeu um movimento subversivo contra o governo. — (U. P.).

AO ENCONTRO DOS AMOTINADOS

HAVANA, 8 (Urgente). — Segundo uma noticia fornecida pelo exercito, partiram tropas do governo ao encontro dos amotinados. — (U. P.).

PARTIU PARA CAVES O 7° REGIMENTO

HAVANA, 8 (Urgente). — O 7° regimento de artilharia de costa, aquartelado em Cabanas, partiu para Caves, onde se verificou uma batalha contra os conspiradores. — (U. P.).

OS ELEMENTOS REBELDES

HAVANA, 8 (Urgente). — Annuncia-se que entre os conspiradores se encontram elementos civis, militares e navaes. — (U. P.).

4 MORTOS

HAVANA, 8 (Urgente). — Annuncia-se que foram mortos em combate com as tropas do governo, quatro amotinados. — (U. P.).

Chegou a Santiago a Missão Brasileira

Recebido na estação de Alameda pelas personalidades chilenas o general Góes Monteiro — A visita ao presidente Alessandri — Acclamado vivamente em Talcahuano

General Góes Monteiro

SANTIAGO DO CHILE, 8 — Ao chegar hoje a esta capital, acompanhado de sua comitiva, o general brasileiro Pedro Aurelio de Góes Monteiro foi recebido na estação da Alameda pelas seguintes personalidades: senhor Dario Ovalle Castillo, chefe do Protocollo e representante do governo; general Oscar Novao, general Diego Aracena; general Jorge Bari, intendente Bustamânte, prefeito Vicuna Subercaseaux e outras altas personalidades. A' gare compareceram tambem representantes da embaixada do Brasil.

Após os cumprimentos, o general brasileiro e comitiva seguiram em automoveis do Estado para o Hotel Crillon, onde ficarão hospedados.

No momento em que o trem especial entrou na gare, uma banda militar executou os hymnos brasileiro e chileno.

O general Góes Monteiro e esposa, assim como os demais integrantes da comitiva, foram apresentados ás personagens que se encontravam na estação, entre as quaes o embaixador Nabuco. — (U. P.).

ACCLAMADO EM TALCAHUANO

TALCAHUANO, 8 — O general Góes Monteiro admirou durante longo espaço de tempo, o famoso escudo, collocado na frente da Escola de Artilharia, presente da sociedade brasileira, feito em 1889, em reconhecimentto da hospitalidade dispensada pelo Chile a D. Pedro II, o ultimo imperador do Brasil, a bordo do "Cochrane".

O general Góes Monteiro chegou aqui procedente de Concepcion tendo sido vivamente acclamado quando deixou a estação. No momento em que o general brasileiro deixava a estação, uma banda de musica tocou o Hymno Nacional Brasileiro, o qual foi repetido quando elle passou em revista as tropas que formaram em continencia.

Compareceram ao desembarque o intendente naval de Talcahuano e o contra-almirante Vicente Merino, commadante em chefe da esquadra chilena.

Depois do almoço o general Góes Monteiro visitou o intendente de Concepcion. Ao anoitecer regressou a Talcahuano onde participou do jantar a bordo do "Almirante Latore", durante o qual foram erguidos brindes á confraternização do Brasil e do Chile.

Presidente Alessandri

O general Góes Monteiro partirá para o Santiago do Chile ainda hoje. — (U. P.).

EM VISITA AO PRESIDENTE ALESSANDRI

SANTIAGO, 8 — O presidente Alessandri e o general Góes Monteiro conversaram protocolarmente vinte minutos no Salão Vermelho do palacio da Presidencia.

Nove aviões do exercito escoltaram o trem em que viajava o general Góes Monteiro, depois de ter o comboio passado o San Bernardo. O commandante Jara, ajudante de ordens do presidente da Republica, saudou o general.

O general Góes Monteiro chegou ao Palacio Moneda seguido pela comitiva em seis automoveis, que vinham decorados com as bandeiras brasileira e chilena. No palacio foi recebido pela guarda de fanfarras, emquanto na Praça da Constituição o orfeão dos carabineiros entôavam o hymno nacional brasileiro. — (U. P.).

Em férias o sr. Anthony Eden

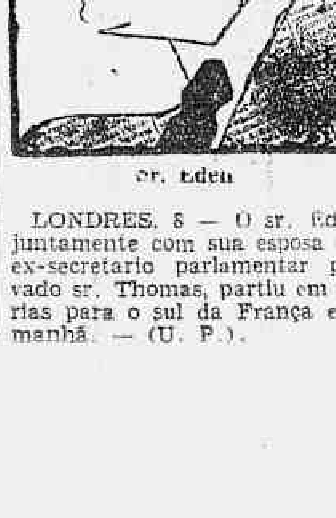

sr. Eden

LONDRES, 8 — O sr. Eden, juntamente com sua esposa e o ex-secretario parlamentar privado sr. Thomas, partiu em férias para o sul da França essa manhã. — (U. P.).

Chegará hoje a Londres o sr. von Ribbentrop

Von Ribbentrop

LONDRES, 8 — O ministro do Exterior da Allemanha, sr. Joachim von Ribbentrop deverá chegar a esta capital amanhã, ás 15.20 horas, devendo ser recebido por Lord Halifax. — (U. P.).

Terrivel furacão abateu sobre Oslo

OSLO, 8 — Terrivel furacão destruiu vinte e cinco casas e varios barcos de pesca em Vet-[illegible] — (U. P.)

Creada a Penitenciaria Agricola do Districto

O decreto hontem baixado pelo presidente Getulio Vargas — O novo presidio será localizado na Ilha Grande

O presidente da Republica assignou decreto-lei criando a Penitenciaria Agricola do Districto Federal, que terá séde nos terrenos da União, na Ilha Grande, abrangendo a actual Colonia Correcional de Dois Rios, com sua finalidade e as suas installações, e será subordinada ao Ministerio da Justiça e Negocios Interiores. O director da Penitenciaria será o da Colonia Correcional, cujo pessoal fica aproveitado e incluido no quadro I, do referido Ministerio da Justiça, sem prejuizo dos actuaes funccionarios das carreiras do mesmo quadro, effectuadas para esse fim, as transferencias de dotações orçamentarias que se fizerem necessarias. O Conselho Penitenciario examinará a situação juridica de cada um dos condemnados que se acharem na Casa de Detenção, na de Correção ou em outros depositos de presos sujeitos á jurisdicção dos juizes e tribunaes criminaes, civis, bem como dos condemnados pelos Tribunaes da Justiça Militar e que por effeito da condemnação tenham perdido o caracter de militares e devem cumprir as suas sentenças em penitenciaria civil. A transferencia para a Penitenciaria Agricola não será obrigatoria, mas a recusa do beneficio impedirá a concessão do livramento condicional. O Ministerio da Justiça providenciará para que sejam feitas as obras necessarias ao cumprimento do disposto neste decreto-lei, correndo as despesas por conta da dotação orçamentaria destinada a obras novas do Ministerio.

Presidente Getulio Vargas

Solennemente Installada a Conferencia dos Secretarios das Finanças dos Estados

SECÇÃO BANCARIA — FINANÇAS

Foi, portanto, num ambiente de timidez, receio e insegurança, que o Imperio procurou estabelecer o systema monetario brasileiro.

Passaramos 13 annos de vida independente, numa anarchia inconcebivel no meio circulante. Em linhas geraes, elle era constituido por:

Notas do Banco do Brasil "extincto" as do "velho" e "novo" padrão; — moedas de cobre sem peso nem conta certa, falsificadas e, em grande parte, introduzidas por contrabando, com "curso obrigatorio illimitado", cedulas do Thesouro, emittidas especialmente para o troco do cobre falso na Bahia, — conhecimentos emittidos, "provisoriamente" na falta das cedulas referidas.

Perdurara, portanto, o pandemonio monetario colonial. Para as moedas de ouro havia dois padrões, isto é, a oitava de ouro tinha nellas dois valores legaes differentes, segundo tratava-se de "peça" portugueza de 6$400 com 4 oitavos, ou da moeda "provincial" de 4$ contendo 2 1|4 oitavos daquelle metal, resultando, conseguintemente, para a primeira o valor de 1$600 por oitava, e para a segunda o de 1$777 7|9.

O valor da oitava de ouro de 22 kilates — 1$600 era o fixado pela carta de lei de 4 de agosto de 1688 combinada com o de 4 de abril de 1722.

As moedas de prata, que circulavam geralmente até ao anno de 1833, eram ainda as chamadas "patacas", com os valores de $640, $320, $160, $080, tanto as cunhadas em virtude de leis ou ordens anteriores, como aquellas que, sendo de $600, $300, $150, $075, passaram a circular com aquelles valores maiores, "ex-vi" do alvará de 18 de abril de 1809.

Tambem circulavam os "pesos" hespanhóes, mandados recunhar e valer $960 pelo alvará de 20 de novembro deste ultimo anno.

Pois bem, apezar da situação acima, tão bem descripta por A. Cavalcanti, quando se levantou a necessidade de se fundar o systema monetario brasileiro, grande foi o alvoroço que o facto provocou.

Foi nessa occasião que o ministro da Fazenda do Imperio, sr. Vianna, teve que proferir as seguintes palavras tranquilizadoras:

— "Não temais, senhores, que a fixação do novo padrão monetario importe uma alteração na moeda legal, affectando, por esta maneira, os contratos, os metaes preciosos a que tal padrão se refere não teem presentemente curso livre no mercado, e por conseguinte, nenhuma relacção com as transacções de hoje; pelo contrario a alteração do antigo padrão monetario será tanto mais justificavel, quanto ella mais se approximar do estado presente das coisas. Tão pouco deveis recear que falleçam os metaes preciosos para os pagamentos exigidos nesta especie; o commercio, a quem isso interessa, os fará promptamente apparecer em quantidade sufficiente."

Foi numa atmosphera de apprehensões injustificaveis que se procurou em 1833, pôr cobro a anarchia monetaria existente no paiz.

Todavia, as leis promulgadas neste anno não conseguiram muita coisa nesse sentido. O exodo metallico do paiz longe de encontrar um paradeiro era fomentado pela disparidade das equivalencias metallicas em relação com a moeda estrangeira.

— "Na época da Independencia — diz-nos aquelle financista — a moeda da relação entre o ouro e a prata sendo de 1:12,5 no paiz, quando na Europa era geralmente de 1:15,5, explica a prompta saida que se deu (quando outras causas não houvessem contribuido) do nosso ouro ainda então restante nas provincias. Veiu depois o cobre, cuja relação legal com a prata, "devendo ser" de 1:12,8, era geralmente, de 1:40, isto é, uma libra daquelle metal, comprada no mercado por $400 (e até por $320) valia, depois de cunhada 1$280; e dahi o lucro de 157% no seu troco pela prata, e, conseguintemente, a expulsão completa desta moeda!

A reforma monetaria de 1833 visara um remedio de taes circumstancias, todos sabem.

Nada, porém, conseguiu, por ser "inadequada", ou antes por não ter bem comprendido o alcance preponderante das mesmas circumstancias.

O mal-estar continuou, como dantes, e para obstar o descalabro, que a falta do meio circulante traria ao desenvolvimento da vida nacional, sobretudo na ordem financeira, o legislador viu-se forçado a recorrer ao papel do Thesouro, como sendo a "moeda mais facil" nas condicções do paiz..." (A. Cavalcante).

A citação acima illustra nosso asserto sobre a anarchia inicial do estabelecimento do systema monetario brasileiro. Essa anarchia, conforme comprovaremos, perdura até os nossos dias, tornando inadiavel uma reforma monetaria, como queria aquelle estadista, isto é "completa sobre a materia, "realizada como um todo", e adaptavel as circumstancias do paiz em um dado momento."

Gil Amóra.

(Conclusão da 1ª. pagina)

nós chegariamos a peor situação com o proseguimento da mesma politica e ahi, de forma irremediavel, pela perda dos mercados.

EXPORTAÇÃO DO BRASIL
(Em saccas)

MEZES	1933	1937	Differença
Janeiro	1.493.159	1.305.236	— 187.923
Fevereiro	1.319.688	958.907	— 360.781
Março	1.148.108	1.150.399	+ 2.291
Abril	1.048.638	961.086	— 87.552
Maio	1.159.672	916.998	— 242.674
Junho	962.437	911.451	— 50.956
Julho	1.062.671	735.595	— 327.076
Agosto	1.131.395	801.007	— 330.388
Setembro	1.104.203	931.428	— 172.775
Outubro	1.128.117	1.136.958	+ 8.841
Novembro	1.209.290	868.750	— 340.540
	12.767.278	10.677.815	— 2.089.563

Vejamos, agora, o resultado, no volume da exportação, da mudança que imprimimos;

MEZES	1936	1937	1938
Dezembro	1.418.120	1.417.696	
Janeiro	1.493.159	1.305.236	1.562.676
Fevereiro	1.319.688	958.907	1.290.601

O movimento de entregas de café ao consumo do mundo durante o mez de fevereiro de 1938, segundo as cifras de E. Laneuville e Léon Regray é o seguinte:

	Fevereiro 1938	Fevereiro 1937	Differença em 1938 Saccas	%
BRASIL				
Europa	496.000	403.000	+ 93.000	+ 23,08
Estados Unidos	705.000	744.000	— 39.000	— 5,24
Portos do Sul	163.000	21.000	+ 184.000	— —
Total	1.364.000	1.126.000	+ 238.000	+ 21,14
OUTRAS PROCEDENCIAS:				
Europa	405.000	531.000	— 126.000	— 23.73
Estados Unidos	468.000	578.000	— 110.000	— 19.03
	873.000	1.109.000	— 236.000	— 21,28
TODAS PROCEDENCIAS:				
Europa	901.000	934.000	— 33.000	— 3,53
Estados Unidos	1.173.000	1.322.000	— 149.000	— 11.27
Portos do Sul	163.000	21.000	+ 184.000	— —
Total geral	2.237.000	2.235.000	+ 2.000	+ 0.09

A RECUPERAÇÃO DOS MERCADOS

Verifica-se, desde logo, haver cessado a perda que soffriamos nas entregas de café brasileiro ao consumo e já agora se começa a observar a recuperação dos mercados. Esta politica, que nos foi imposta pelas circumstancias, obrigando-nos a adoptar o regime de concurrencia, determinou a quéda nos preços do café, que tanto desejavamos evitar. Do preço de 11 1|4 cents. por libra-peso que vigorava em outubro para o typo 4-Santos, caiu para o de 7 3|4 cents. por libra-peso, que é o actual. Isto significa uma entrada a menos, no paiz, de cerca de £ 11.000.000 papel, por anno.

A necessidade de amparar a situação interna para que pudesse resistir á depressão dos preços prevista, e de modificar a politica de cambio, obrigaram o Governo a reduzir as taxas que pesavam sobre o café, assumindo as responsabilidades do Departamento Nacional do Café; augmentaram-se, assim, ainda mais, os encargos do Thesouro, inclusive o meio circulante em meio milhão de contos. Da reducção do principal elemento do activo da nossa balança de commercio, o producto-ouro da exportação de café, e da majoração do já elevado meio circulante, veiu a aggravação das condições das transferencias de fundos para o exterior.

REORGANIZAÇÃO DAS FORÇAS ARMADAS

De outro lado, são inadiaveis as despesas a que o paiz está obrigado para reorganização de suas forças armadas e re-apparelhamento dos meios de transporte, o que representa augmento nas exigibilidades do paiz em moeda estrangeira e, portanto, agindo no mesmo sentido que a reducção de recursos anteriormente referida. Esta situação compelliu-nos á suspensão temporaria do serviço de nossa divida externa.

O movimento de recuperação economica necessario á solução do problema de transferencias só pode ser conseguido pela intensificação do trabalho nacional e desenvolvimento da producção, e os resultados desta acção serão nullos se não se fundarem numa politica financeira sadia, em todos os dominios da Republica, da União, nos Estados e nos Municipios.

Politica financeira sadia é aquella que se baseia na realidade dos factos, que subordina a obtenção dos recursos á capacidade effectiva dos contribuintes; é a que não procura recursos em emprestimos antieconomicos e, muito menos, no peor de todos os processos, no mais iniquo de todos os impostos que é o da emissão pura e simples de papel-moeda.

Sejam quaes forem as razões e necessidades allegadas para justificar as despesas, estas só poderão ser satisfeitas quando legitimas, isto é, quando se acham de accordo com as normas que regulam o desenvolvimento da riqueza, quando se harmonizam com os principios de justiça e satisfazem as condições politicas da acção do Estado.

Tinha bem razão o grande tratadista que affirmou, no inicio de seu estudo sobre a moeda, que os maiores flagellos que levaram á decadencia os reinos, os principados e as republicas eram os quatro seguintes: a discordia, a mortalidade, a esterilidade da terra e a deterioração da moeda. Para os tres primeiros, a evidencia faz com que ninguem os ignore. Mas o ultimo, que diz respeito á moeda, poucos se preoccupam e isso porque não é de um golpe, mas pouco a pouco, por uma acção de certo modo latente, que elle arruina o Estado.

POLITICA ANTI-EMISSIONISTA

A necessidade de attender a compromissos do Thesouro e accudir ás exigencias da politica do café, já nos fez elevar demasiadamente o volume do papel-moeda e nisso encontramos a forte razão para explicar o augmento do custo da producção, reduzindo o coefficiente da nossa capacidade no concurso internacional.

Nada mais urgente que fazer cessar tal pratica de obter recursos que aggravam cada vez mais as difficuldades, em vez de resolvel-as. Criadas, no emtanto, as situações que tornam imperiosa e inevitavel a obtenção de recursos para attender a despesas, nenhuma força é capaz de conter os inconvenientes e as desvantagens da inflacção. Ainda que o Governo deixe de pagar as suas contas, está indirectamente realizando uma operação forçada de credito, com os seus credores que não são attendidos, e o abuso do credito, como a emissão do papel-moeda, conduz ao mesmo resultado, que é a bancarrôta do Estado.

O RELATORIO ELABORADO PELO CONSELHO TECHNICO

Meus senhores. O relatorio que vae ser lido pelo secretario do Conselho Technico consubstancia varias observações de alto interesse para esta Conferencia. Aquellas que cada um dos senhores secretarios de Fazenda devem trazer de todos os sectores da vida nacional, os elementos de informação e de experiencia de cada um, facilitarão o exame das questões e permittirão que as conclusões sejam felizes e de proveito ás finalidades que temos em vista.

Já tive ensejo de accentuar a necessidade de uma orientação unica na politica financeira.

Considero indispensavel que em todos os sectores da actividade nacional não se permaneça na illusão de que seja realizavel qualquer plano de restauração que se funde em outra base que não seja a observancia rigorosa do principio do equilibrio orçamentario.

Da inobservancia dessa verdade fundamental, quer na administração publica quer na particular, originam-se os problemas financeiros; os planos para solucional-os são cada vez mais complexos e os resultados menos efficientes; méros paliativos para attenuar effeitos pela lamentavel fraqueza de animo para atacar as causas.

E' indispensavel que em cada um dos sectores se estude minuciosamente a lei de meios corrigindo-lhe as falhas, supprimindo impiedosamente as despesas inuteis ou adiaveis; que se estudem os tributos, o seu mecanismo, o seu funccionamento, buscando organizar systema de receitas publicas capaz de satisfazer ás necessidades do Estado, mas sempre considerando a sua repercussão economica.

As reformas não se podem limitar a méros desdobramentos de serviços, com a finalidade exclusiva de conseguir augmento de pessoal e de despesa. E' essencial que a qualquer reforma preceda uma reflexão ponderosa, um exame de todas as suas repercussões e da legitimidade de seus fundamentos. Remodelar, alterar o que está feito sem considerar as relações de dependencia dos orgãos attingidos com os outros que integram o apparelho administrativo; estabelecer directrizes novas sem connexão com os outros elementos, — é trabalhar sem resultado, é augmentar a confusão, é applicar mal o dinheiro publico.

UNIDADE DE ORIENTAÇÃO

Para o exito da administração financeira, tanto os Estados como a União precisam seguir a mesma orientação.

Obtido isto, que é fundamental, não vejo razão que justifique pessimismo de qualquer natureza.

A crise que nos preoccupa e que é consequencia do periodo de transição que temos de supportar pela modificação da estructura de nossa economia, será vencida e o Brasil proseguirá a sua marcha evolutiva.

Como muito bem disse Oswaldo Aranha, o meu brilhante antecessor, o rythmo da vida de um povo é como o sulco de um planeta: a nossa visão alcança-o e surpreende-o num momento dado, mas, não poderá nunca acompanhal-o na sua immensa trajectoria, porque ella excede a nossa visada e ultrapassa o poder da intelligencia humana.

PAIZ PRIVILEGIADO

Um paiz que possue, como o nosso, em estado potencial, todos os bens de que o mundo carece, só precisa que se lhe dê ordem financeira e estimulo aos que trabalham para que possam produzir, resolvendo todos os seus problemas e difficuldades. O augmento consideravel do numero de nossos productos de exportação é a prova do que affirmo.

O eminente brasileiro que dirige os destinos do Brasil e que no exercicio da mais alta magistratura tem sempre dispensado aos problemas financeiros e economicos o melhor da sua brilhante cultura e intelligencia, autorizou-me a declarar-vos o seu apoio aos trabalhos desta Conferencia, convocada por sua iniciativa.

Nenhuma opportunidade, portanto, mais feliz do que esta para o exame das condições em que se deve desenvolver a acção politico-administrativa da União e dos Estados, afim de que em todo o territorio da Republica se oriente no mesmo sentido a gestão das finanças publicas, tendo em vista, unica e exclusivamente, o bem da patria commum.

Que desta Conferencia resulte essa linha de orientação que marcará o inicio de uma éra nova, de energia, de disposição firme de agir em cada instante e a cada hora, num movimento uniforme de esforços conjugados, no sentido de promover o saneamento financeiro da Republica, firmando o terreno onde se terá de construir a grande obra de recuperação das nossas forças economicas, a grandeza e a verdadeira independencia do Brasil.

Queriam levantar o 6.º R. I. de Caçapava

Procedente do Tribunal de Segurança Nacional, deu entrada hontem, na Secretaria do Supremo Tribunal Militar, em grão de appellação, o volumoso processo em que figuram João Antunes Maciel, José Milton de Miranda, Jobim Alves Cardoso, Augusto Lucas da Cruz e Vicente Paixão Vieira, todos condemnados por terem tentado sublevar o 6º R. I. de Caçapava, em novembro de 1935, por occasião dos lamentaveis acontecimentos communistas irrompidos no paiz. Nesse processo conta a absolvição de quinze accusados, os quaes, possivelmente terão a sua situação apreciada por aquella alta côrte de Justiça Militar.

O governo e a imprensa

DEFINITIVA A ISENÇÃO DO PAPEL

OS NOVOS JORNAES DEPENDERÃO DE AUTORIZAÇÃO DO MINISTERIO DA JUSTIÇA

Acaba o presidente Getulio Vargas de assignar o decreto n. 300, que dispõe sobre o modo de conceder as isenções de direitos alfandegarios.

Nesse novo regulamento estão codificadas todas as disposições esparsas, até agora, relativamente á importação com favores aduaneiros. O decreto-lei n. 300 conta 100 artigos e é minucioso em todos os assumptos que aborda. Relativamente á imprensa, estabelece a inteira isenção de direitos para o papel importado pelos jornaes, mantendo assim, em caracter definitivo, uma concessão que vinha sendo feita desde 7 de abril de 1936, por decisão, em portaria do presidente da Republica attendendo a uma fundamentada representação da A. B. I. a sua excia.

Entre as novas disposições neste decreto-lei, figura a da exigencia de autorização do Ministerio da Justiça para a circulação de futuros jornaes.

Commissão Brasileira de Cooperação Intellectual

Sob a presidencia do professor Miguel Osorio de Almeida, realizar-se-á hoje, ás 16 horas, numa das salas do Itamaraty, mais uma reunião da Commissão Brasileira de Cooperação Intellectual.

Serão tratados varios assumptos de actualidade, devendo, por essa occasião, ser prestada uma homenagem ao dr. Osorio Dutra, que acaba de demittir-se das suas funcções de secretario geral da Commissão, por ter de partir dentro de poucos dias para a Europa, afim de assumir o seu posto de consul do Brasil no Havre.

Commemorando o cincoentenario da Abolição

O ESTUDO DE CARACTER HISTORICO E SOCIOLOGICO QUE O MINISTERIO DA EDUCAÇÃO PROMOVERA'

O Ministerio da Educação resolveu commemorar a passagem do cincoentenario da Abolição, uma das maiores datas de nossa historia politica. Nesse sentido, o titular da pasta, sr. Gustavo Capanema, está elaborando um programma cultural completo afim de, no ensejo dessas commemorações, serem realizados estudos fundamentaes de caracter historico e sociologico, ao lado das commemorações de ordem civica.

Dois grandes estudos serão promovidos. Um sobre o negro e sua influencia na vida e na civilização brasileira. Outro sobre o problema da escravidão e do abolicionismo. Esses estudos consistirão em inumeras conferencias e monographias, que serão reunidas em dois ou mais volumes, concernentes aos themas fundamentaes.

O sr. Gustavo Capanema prosegue, dessa fórma, o seu programma das grandes commemorações civicas talvez de estudos e realizações, augmentando, assim, os subsidios para a nossa historia e para os estudos brasileiros.

Para estudar depositos de manganez em Nova Lima

O ministro Fernando Costa designou um technico do Departamento Nacional da Producção Mineral para fazer estudos nos depositos de manganez situados em Nova Lima, districto de Piedade, Paraopeba, assim como para orientar os trabalhos de desobstrucção das galerias e poços das minas de Gongo Socco, no municipio de Caeté.

O dia de hontem na Agricultura

O ministro Fernando Costa reservou a manhã de hontem para o estudo de papeis importantes, tendo despachado volumoso expediente em companhia de seus auxiliares de gabinete.

A' tarde, depois de regressar de Petropolis, onde despachou com o presidente da Republica, o ministro da Agricultura recebeu em seu gabinete as seguintes pessoas: dr. Rogerio de Camargo, director do Serviço Technico do Café; dr. Landulpho Alves, director geral do Departamento Nacional da Producção Animal; dr. Gastão de Faria, director do Fomento da Producção Vegetal; dr. João Mauricio de Medeiros, director do Serviço de Plantas Texteis; sr. Oscar C. da Fontoura, secretario da Fazenda do Rio Grande do Sul e ministro Barbosa Carneiro.

Um romancista do Norte

Sr. Eudes Barros

"Dezesete", o romance-historico do sr. Eudes Barros, que os Irmãos Pongetti vão editar, vae reiniciar o cyclo desse genero literario que cessou com Paulo Setubal. "Dezesete", como o titulo o indica, desenrola-se em torno de um dos movimentos mais sérios da nossa formação social e politica, durante o periodo colonial, que é a Revolução de 1817. O autor, que se dedicou a um trabalho intenso de investigação e pesquisa no Instituto Archeologico de Pernambuco e em outras instituições culturaes do norte do paiz, enfeixa no seu romance historico um enredo passional baseado numa documentação das mais interessantes, o que emprestará á obra o mais vivo interesse.

O livro do sr. Eudes Barros, a sair em fins do proximo mez, vae aclarar uma das phases mais memoraveis da evolução brasileira, familiarizando o leitor com os grandes typos que encheram aquella época com o seu idealismo heroico e espirito de sacrificio, como Domingos José Martins, o padre João Ribeiro, frei Caneca, Peregrino de Carvalho, Miguellinho e tantos outros.

Termina no dia 12, o prazo para matricula nas escolas primarias

Encerra-se-á no proximo dia doze do corrente o prazo para matricula de alumnos nas escolas primarias do Districto Federal. E' necessario encarecer, que de accordo com o que preceitua a Constituição Federal de dez de novembro, é obrigatorio o ensino primario em todo o Brasil. Assim todos os paes devem procurar matricular seus filhos, na escola mais proxima ao local de sua residencia. Ao contrario do que foi propalado a Secretaria de Educação e Cultura está informando de que não tem absolutamente caracter de obrigatoriedade a taxa de dois mil réis cobrada em favor da Caixa Escolar. A referida quota será dada pelas pessoas que o desejarem e se destina a compra de livros, alimentos e vestuarios para os alumnos necessitados.

O general Firmo Freire no commando da 2.ª R. M.

SEGUIRA' DEPOIS DO DIA 20 O GENERAL SILVA JUNIOR

Assumiu interinamente o commando da 2ª Região Militar e Guarnição do Estado de São Paulo, o general Firmo Freire do Nascimento, commandante da 3ª Brigada de Artilharia, vago com a nomeação do general Deschamps Cavalcanti para o cargo de ministro do Supremo Tribunal Militar. O general Francisco José da Silva Junior, commandante effectivo da Região, deverá seguir afim de assumil-a somente depois do dia 20 do corrente.

Cafés finos produzidos pela Fazenda Experimental de Botucatu'

O ministro da Agricultura recebeu hontem, em conferencia, o sr. Rogerio de Camargo, director do Serviço Technico do Café.

Nessa conferencia, o sr. Rogerio de Camargo teve entendimentos com o sr. Fernando Costa, á respeito da venda dos cafés produzidos na Estação Experimental de Botucatú, cujo producto, depois de devidamente recolhido á Delegacia Fiscal, deverá ser applicado na mesma propriedade, afim de ali completar diversas obras e installações em andamento.

O director do Serviço Technico do Café informou ao ministro que o primeiro lote de café vendido naquella fazenda, num total de 6.124 saccas, alcançou, em hasta publica, 283:816$780, accrescentando que a alludida fazenda ainda possue, para vender este anno, cerca de 12 mil saccas, das quaes, mais de 60 % de cafés finos.

Declarou, finalmente, que o valor da venda dessas 12 mil saccas deverá attingir a cerca de mil contos de réis.

Despacharam com o ministro

Despacharam, hontem, com o sr. Waldemar Falcão, ministro do Trabalho, os srs. Cicero Monteiro, director interino do Departamento Nacional de Propriedade Industrial; João Maria de Lacerda, director do Departamento Nacional de Industria e Commercio; Barbosa de Rezende, presidente do Conselho Nacional do Trabalho e Adherbal Novaes, presidente do Instituto dos Bancarios.

Geologia Economica no Rio Grande do Sul

Designado pelo ministro da Agricultura, um technico do Serviço do Fomento da Producção Mineral está inspeccionando os trabalhos das minas de cobre de Seival e Camaquam, no Rio Grande do Sul. Segundo communicação feita ao ministro da Agricultura, esse technico já executou o levantamento topographico desta ultima mina, estando em vias de terminar identico trabalho na de Seival.

Para que officiaes do Exercito cursem a E. G. N.

De accordo com o que preceitua a Escola de Guerra Naval, o ministro da Marinha pôz á disposição do seu collega da pasta da Guerra, dois logares de alumnos na referida Escola, para que sejam designados dois officiaes do Exercito para a companharem o curso de commando daquelle alto departamento de ensino da Marinha.

Summarios de culpa de praças

Proseguem hoje, na 1ª Auditoria, os summarios de culpa dos reservistas Antonio Schuff e Sebastião Amaro Machado, pelo crime de extravio de documentos e na Auditoria do D. P. E. e summario de Antonio Filgueira, accusado do crime de falsificação de documentos. Attingindo a ultima phase processual deve ser interrogado, perante o Conselho Permanente de Justiça da 1ª Auditoria, o militar José Jorge Pereira.

Sentenças militares que passaram em julgado

Passaram em julgado, hontem, na 1ª Auditoria da 1ª Região Militar, as sentenças que absolveram do crime de insubmissão os sorteados Murillo da Costa Fernandes e Austerlicio Rodrigues, ambos do 2º R. I.; Oswaldo Martins e Waldemar Dutrain, do 1º R. I.; Juracy Corrêa, do 1º Btl. I.; Mineraldo Elysio de Sant'Anna, do 2º B. C.; Virgilio Schiavo, Atila Macioli, José Barcellos, Antonio Mello, Arlindo Castro e Antonio Martins Leite, todos do 3º R. I.

O processo do ten. cel. aviador Godofredo de Faria

INTIMADO O PROMOTOR LEOMAN NOBRE PARA DEPOR

O juizo da 2ª Pretoria Criminal, em data de hontem, solicitou ao presidente do S. T. M. o comparecimento, no dia 11 do corrente, ás 12 horas, do promotor Raymundo Leonam de Almeida Nobre, em exercicio na 1ª Auditoria da 1ª R. M. para depôr como testemunha no processo que corre pelo mesmo juizo, em que é accusado o tenente-coronel aviador Godofredo Franco de Faria.

Este caso prende-se ao incidente occorrido ha tempos, entre esse official e o auditor de guerra dr. Gomes Carneiro, que foi aggredido physica e verbalmente pelo citado official, por occasião de uma reunião na Sala das Sessões da citada Auditoria.

Os julgamentos de hoje no fôro militar

Está marcado para hoje, na Auditoria do D. P. E., o julgamento dos militares Manoel Bernardino Dutra, do Regimento Andrade Neves, pelo crime de lesões corporaes e José Francisco de Araujo, do H. C. E., pelo de falsidade administrativa. E na 1ª Auditoria, tambem hoje, o julgamento de Heraclito Pizzari, pelo crime de falsidade administrativa.

No Rio um alto funccionario da Liga das Nações

A bordo do "cap Arcona" passará hoje, quarta-feira, pelo Rio de Janeiro, o sr. Julian Nogueira, conselheiro da Secção Juridica do secretariado da Liga das Nações. O sr. Julian Nogueira que é um dos mais illustres juristas da vizinha nação uruguaya, vem de ha muito empregando as suas actividades no secretariado da Liga das Nações, e será festejado á sua passagem pelo Rio de Janeiro pelas figuras do corpo diplomatico e dos meios juridicos brasileiros.

O novo chefe da 2.ª C. R. de Nictheroy

O ministro da Guerra, em data de hontem, designou para o cargo de chefe da 2ª C. R., sediada na visinha capital, o ten-cel. Fernando Lopes Gonçalves, em substituição ao coronel Joaquim Gaudie de Aquino Corrêa recentemente transferido para a reserva.

Vae estudar a fabricação de ferro-nickel

O ministro da Guerra, em data de hontem, concedeu permissão ao major engenheiro Edmundo Macedo Soares e Silva, professor de metallurgia da Escola Technica do Exercito para ir á cidade do Livramento (Sul de Minas Geraes), estudar o methodo adoptado para a fabricação de ferro-nickel, pelo novo forno electrico montado pela Companhia Nickel do Brasil, attendendo, assim, ao convite feito pela mesma companhia.

A importação clandestina de armamentos

REMETTIDOS A' CORTE DE APPELLAÇÃO OS AUTOS COMPETENTES

PORTO ALEGRE, 8 — No rumoroso caso de importação clandestina de armamento pelo governo Flores da Cunha, o juiz da 3ª Vara, sr. Nesio Almeida, apresentou a sustentação do seu ponto de vista, que o processo é da competencia do juiz da 2ª Vara dos Feitos da Fazenda Federal, Estadual e Municipal, sr. João Pereira Sampaio. Os autos foram remettidos ao Tribunal de Appellação, que deverá resolver o conflicto. — (A. N.)

Em Defesa da Collectividade Cearense

Fala ao DIARIO CARIOCA o sr. Pierre Luz, um dos directores do Centro dos Inquilinos do Ceará

Sr. Pierre Luz

Encontra-se nesta capital o sr. Pierre Luz, um dos directores do Centro dos Inquilinos de Fortaleza. A fundação dessa associação marca uma éra de defesa da collectividade cearense e seus frutos têem sido os mais bemfazejos. Foi uma iniciativa que bem merecia ser seguida pelos demais Estados. O sr. Pierre Luz nos falou, hontem, sobre o Centro que acabou de fundar.

— O Centro dos Inquilinos, diz o sr. Luz, tem prestado innumeros serviços ao meu Estado. Basta dizer que temos fundado escolas em varios logares do interior, onde a iniciativa official é diminuta, inaugurando nucleos por toda parte. Fundado em 1931 com 402 socios elle conta hoje com mais de seis mil.

Perguntamos ao sr. Pierre Luz quaes as finalidades do Centro ao que elle nos respondeu:

1º — Congregar os inquilinos em um só corpo, que se torne forte e respeitado; 2º — Defender os interesses vitaes da classe, tudo envidando para o bem estar e conforto dos seus associados; 3º — Tomar a si as questões collectivas atinentes á classe, resolvendo-as em beneficio desta; 4º — Ministrar educação, no sentido lato da palavra, aos seus associados e filhos destes; 5º — Prestar assistencia medica aos socios e pessoas de suas familias, e juridica aos seus associados; 6º — Arregimentar todos os inquilinos residentes em Fortaleza, assim como os das localidades do interior do Estado, onde serão fundados nucleos filiados ao Centro; 7º — Estar em contacto com as demais sociedades de classe dentro e fóra do paiz, trabalhando em conjunto na defesa das grandes idéas, das causas justas e nobres, especialmente daquellas que forem de interesse immediato dos associados; 8º — Interferir, junto ás autoridades, para obter, por meio de leis ou decretos, medidas que beneficiem os inquilinos como: a) permanencia effectiva no predio habitado durante o prazo minimo de um anno; b) estabilidade no preço do aluguel por tempo nunca inferior a um anno; c) impossibilidade de ser despejado o inquilino, antes de dois mezes, e isso só no caso de impontualidade no pagamento do aluguel durante esse periodo; d) estabelecimento do prazo de 15 (quinze) dias, após terminado o aluguel, para se tornar exequivel o pagamento; e) impossibilidade de ser despejado o inquilino por motivo de obras, salvo aquelles indispensaveis á conservação e segurança do predio, porém ainda assim depois de verificadas por vistoria judicial; f) o direito de voltar ao predio que tenha recebido essas obras, pelo mesmo preço; g) elevação do prazo do despejo; h) estabilização do aluguel."

OUTROS SERVIÇOS

— O Centro — accrescentou o sr. Pierre Luz — tem prestado outros serviços á sua collectividade. Installou assistencias medica, odontologica e judiciaria; abriu escolas para crianças e adultos, criou uma caixa de emprestimos, fixou peculios e, fomentou, por meio de conferencias e sessões civicas a pratica da economia particular, etc.

O PROBLEMA DA CASA

— No intuito de sanar a grande crise de habitações em Fortaleza, o Centro criou o seu Departamento de Terras e Construcções. Os socios podem adquirir, mediante prestações modicas, o terreno que lhes convier. Até 1935 o Centro havia fundado os seguintes nucleos: Itapipoca, 'Tururu', Maurity, São Bernardo das Russas, Arraial, S. Francisco de Uruburetama e Sobral. Depois surgiram os de Crato, Joazeiro, Trairi, Camocim, Iguatu, Quixadá e Tabatinga. Vamos construir um hospital e criar um Patronato Agricola. Temos tambem em projecto: uma escola profissional, um jornal com officinas proprias, outra caixa de peculios e um departamento de cultura physica e artistica.

General João Gomes Ribeiro Filho

General João Gomes

Faz annos hoje, o general João Gomes Ribeiro Filho, figura das mais representativas no scenario da vida publica nacional. Na sua nobre classe occupou todos os postos, e commissões do maior destaque, e, por ultimo, geriu os negocios da pasta da Guerra numa época em que perigava o regime nacional. A sua acção foi das mais efficazes, dando logar a que recebesse as maiores provas de admiração e carinho, inclusive do sr. chefe da Nação que não lhes regateou os mais lisongeiros encomios. Por todos esses motivos, o general João Gomes, por certo, no dia de hoje, receberá as maiores provas de carinho e respeito por parte do seu vasto circulo de relações de amisades.

Em missão de cultura

FARA' CONFERENCIAS NO RIO O ESCRIPTOR ITALO-ARGENTINO GHERARDO MARONE

O escriptor italo-argentino Gherardo Marone actualmente na Italia, pretende vir brevemente ao Brasil realizar uma série de conferencias em torno de figuras e factos da literatura italiana.

O sr. Marone acaba de publicar um volume de ensaios criticos, "Pane Nero", onde reuniu, em notavel collectanea, alguns juizos analyticos sobre os maiores nomes das letras italianas modernas. O sr. Marone tem aperfeiçoado na Italia os seus conhecimentos literarios e artisticos despertando, assim, a sua proxima missão cultural entre nós grande interesse nos melhores meios intellectuaes brasileiros.

Faz annos hoje o sr. Argemiro Figueiredo

Transcorre hoje o anniversario natalicio do sr. Argemiro Figueiredo, interventor federal na Parahyba.

O anniversariante é uma brilhante expressão do nucleo de homens publicos surgidos no Brasil, depois de 1930. A Parahyba encontrou nelle o administrador de larga visão, o dirigente probo, trabalhador e integrado no conhecimento dos seus grandes problemas. A sua actuação á frente dos destinos daquelle Estado tem sido um indice de prosperidade e de realizações e serve de exemplo, tantas vezes enaltecido pela imprensa de todo o paiz.

Na data de hoje, o sr. Argemiro Figueiredo receberá as mais vivas demonstrações de sympathia do povo de sua terra e de todos os seus amigos.

Homenageado o Presidente da "Reo Sales Corporation"

O almoço offerecido hontem ao sr. Elijah G. Poxson

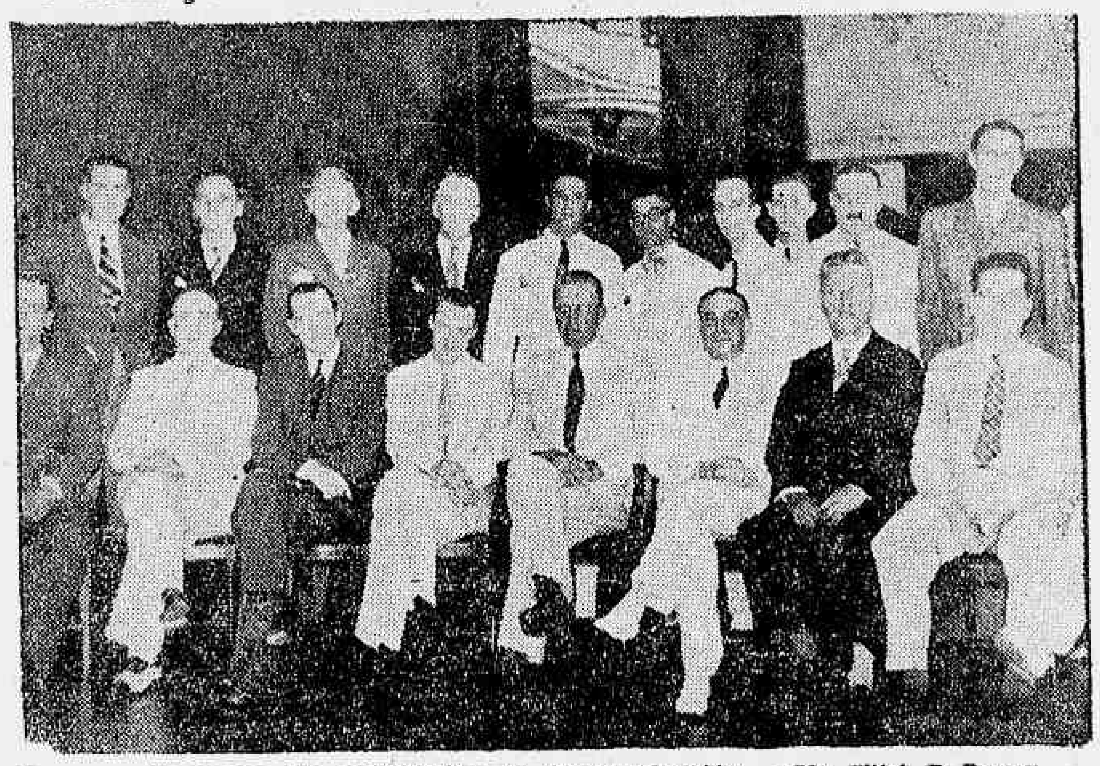

Um grupo de pessoas que participaram do almoço offerecido a Mr. Elijah P. Poxson

No salão de banquetes do Palace Hotel realizou-se hontem, segundo fôra annunciado, o almoço offerecido por amigos e admiradores do sr. Elijah G. Poxson, presidente da "Reo Sales Corporation", que ora visita o nosso paiz.

Ao agape, que transcorreu em ambiente de grande cordialidade, compareceram entre outras pessoas de realçado destaque na diplomacia, em nossa sociedade e no alto commercio desta praça, o prefeito do Districto Federal, sr. Henrique Dodsworth, o consul e o addido americanos, o assistente do addido commercial americano, o presidente da Camara de Commercio Americano, o presidente da Sociedade Americana, sr. Richard P. Momsen, o director para o Brasil do City Bank, o presidente do City Bank, os directores da Companhia Propac, srs. Camello Lampreia (vice presidente), Mario Alencar e Roberto Suplicy, directores gerentes, Werne Polle, chefe de venda dos caminhões Reo, Gilberto Landsberg, da Braslein American, Lino Rodrigues, director da Empresa de Propaganda Public, Ltda., Almerio Ramos, de "A Noite"; Georgino Peres, do "Correio da Manhã"; Henrique Liberal, do DIARIO CARIOCA; o representante do "Globo" e outras pessoas do nosso alto commercio e da imprensa carioca.

OS DISCURSOS TROCADOS

Offerecendo a homenagem ao presidente da Reo Sales Corporation falou o sr. Camello Lampreia, vice-presidente da Companhia Propac, que proferiu o seguinte discurso:

"Mr. Posxon, meus senhores: Não cabe neste almoço, reunião de toda simplicidade, o tom cerimonioso de um discurso. Todos vós fostes bem amaveis aceitando o convite da Directoria da Propac, para acompanhal-a nesta sincera homenagem ao digno presidente da Reo Sales Corporation, que veiu ate nós, desejoso de conhecer o Brasil, suas bellezas, seu progresso e suas grandes possibilidades.

Nas suas observações, verificará Mr. Posxon que o Brasil, que dia a dia mais se contagia do espirito dynamico e constructor dos americanos do norte, vae pouco a pouco sendo melhor comprehendido e dia virá em que os seus homens e os seus recursos naturaes o imporão ao conceito do mundo, como campo extraordinario para todas as actividades do trabalho humano.

Aqui reunimos o sr. prefeito da cidade, altas autoridades americanas, expoentes do commercio da grande Republica irmã, a amizade fraterna do Rotary Club, a nossa Associação Commercial e dignos representantes da imprensa, que sendo a grande pioneira e collaboradora de todos os passos do progresso, tem que ser, como é, uma amiga do commercio.

O sr. Posxon, que tem demonstrado uma grande visão do futuro, a ponto de transformar a sua importante organização em productora exclusiva de vehiculos para fins industriaes, é uma personalidade sobejamente conhecida no alto mundo de negocios da Ameeica do Norte. E', portanto, com prazer que o ponmos em contacto com os presentes e estou certo que todos me acompanharão, fazendo sinceros votos pela prosperidade da Reo, felicidade pessoal de seu presidente e vice-presidente, Mr. Clark, a quem a Propac deve uma intelligente e leal cooperação e que seja propicia e agradavel a sua permanencia no Brasil".

A' oração do sr. Camello Lampreia, que foi muito applaudida, respondeu em um discurso cheio de bom humor, o sr. Elijah G. Poxson, dizendo das grandes possibilidades do Brasil e da amizade dos Estados Unidos para com a America do Sul, principalmente para com o nosso paiz. Referindo-se á viagem que vem de empreender, o presidente da "Reo Sales Corporation" teve palavras de franca satisfação pelo que lhe foi dado contemplar, mostrando-se encantado com esta terra que — no seu dizer — "é unica sob todos os aspectos e cujo progresso será cada vez mais rapido, graças aos esforços de seus filhos e ás suas infinitas possibilidades."

Miss TAMARA

A maior trapezista do mundo, assombra todas as noites o elegantissimo publico do

CASINO ATLANTICO

DIA 16 - Extraordinaria Estréa ?!

Vida Mais Cara

A saudade dos velhos tempos e a triste realidade dos dias em que vivemos — Os preços que vigoram nos armazens de certos bairros

— "Estamos nas vesperas de uma crise tremenda. Se o custo de vida continuar assim não ha quem aguente!"...

Esta, como outras phrases semelhantes, a gente ouve nas conversas dos "bars", dos bondes, dos omnibus, nos ligeiros encontros de esquina.

Toda a população, desde o carregador ambulante, até o commerciante, faz prognosticos pessimistas sobre a situação economica e sobre o custo de vida. Alguns, então, puxados em annos, se lembram com infinita saudade do tempo que passou do bom tempo antigo... Os velhos procuram na memoria as suas lembranças, cheios de saudade, daquelle tempinho em que se compravam camisas de linho a 30$000 a duzia e os generos custavam dez réis de mél coado.

De facto, antigamente, desde o simples vestido de casa até o traje elegante e chic, tudo podia ser adquirido por preço accessivel, escandalosamente barato hoje, ás nossas vistas.

Tempo houve, de saudosa lembrança, em que se compravam chapéos, "aba dura e copa móle" por 5$500. Comprava-se algodão de primeira qualidade por 6$000, cada 15 kilos. A farinha, adquiria-se a 200 réis o kilo, o café bom, 200 réis o kilo; assucar a 150 réis, o kilo; xarque a 300 réis o kilo.

Agora, a situação é outra. Em todos os Estados, o custo de vida augmentou consideravelmente.

E a questão do barateamento de vida preoccupa, cada vez mais, as autoridades municipaes e federaes.

Para uma simples idéa da situação em que se encontra o consumidor daremos os preços que vigoram em certos armazens de bairros.

Arroz 1$900; cebola 1$500; batata (regular) $900; lata de banha Itajahy 9$800; feijão manteiga 1$200; feijão preto, 1$100; macarrão, 1$900; azeite, 13$000; toucinho, 5$000; bacalhão, 4$800.

E, assim, o carioca vae vivendo como póde e como se lhe permitte...

Aproveitamento da apatita na industrialização de phosphatos

Segundo communicação feita ao ministro Fernando Costa pelo director do Fomento da Producção Mineral, sr. Avelino Ignacio, proseguem, normalmente, em Ipanema, Estado de S. Paulo, os trabalhos que, por determinação de s. ex. estão sendo executados com o fim de se aproveitar a apatita, ali existente, na industrialização de phosphatos, para fertilização de terras esgotadas.

O novo regulamento do imposto de consumo

IMPORTANTE REUNIÃO NA ASSOCIAÇÃO COMMERCIAL DO RIO DE JANEIRO

Em face da publicação do decreto que regulamenta o imposto do consumo, a directoria da Associação Commercial do Rio de Janeiro, designou uma grande commissão que o vae estudar detidamente. Na sua primeira reunião, realizada hontem, a Commissão assentou ouvir o commercio em geral. Assim todos os commerciantes deverão enviar suas suggestões até o dia 15 do corrente, ao dr. Francisco Eduardo Magalhães, segundo procurador da Associação Commercial do Rio de Janeiro, afim de serem devidamente examinadas e coordenadas.

A Valorização do Leite no Interior

A proposito de uma reportagem do DIARIO CARIOCA sobre a valorização de varios generos alimenticios, recebemos um communicado expondo a situação especial do leite, cuja alta é devida á forte e prolongada secca e outros factores.

O communicado é o que publicamos a seguir:

"Não se deve a valorização do leite no interior unicamente a grande escassez de gado para córte, escassez motivada pelos grandes prejuizos soffridos pelos pastos, devido a forte e prolongada secca. A propria producção de leite ainda permanece inferior em volume aos relativos aos annos anteriores. Accresce tambem o desenvolvimento da industria dos queijos, baseado no augmento continuo de seu consumo e o auxilio recebido pelas fabricas de manteiga com a valorização da caseina, além do estabelecimento de novas industrias de leites conservados, etc.

Podemos affirmar que é o Districto Federal uma das cidades brasileiras que mais barato paga pelo leite que consome. Não conhecemos cidades outras, sobretudo não construidas em zonas de pecuaria, que o obtenham por preço inferior. E' flagrante ver-se a Argentina, onde a população bovina é tres vezes superior á população humana, vender o leite em Buenos Aires por preço egual ao que gozamos no Rio de Janeiro. Attenda-se além disso á facilidade de producção de leite na Argentina, possuidora de pastagens as mais ricas do mundo, onde a "alfafa" e outras leguminosas se cultivam com a facilidade com que se planta o capim gordura entre nós, e os animaes importados se adaptam a ponto de superarem os productos de origem. Já as nossas terras nos Estados de Minas Geraes e Rio de Janeiro, provenientes de rochas graniticas, pobres portanto em calcio, são destinadas á cultura de gramineas e á producção de leite no campo nunca poderá attingir a certos limites, o que, aliás, a theoria explica e a experiencia sobejamente demonstra.

E', portanto, um prodigio vender-se leite no Rio de Janeiro ao mesmo preço que em Buenos Aires, possivel sómente allás pelo indice inferior de vida a que se habituaram as nossas populações ruraes, e que positivamente o Brasil tem interesse em elevar para a melhoria de sua raça e de sua capacidade".

Homenagem ao general Silva Junior

General Silva Junior

O commando e officialidade do 1º B. C., de Petropolis, homenageiam hoje, o gal. Francisco José da Silva Junior, antigo commandante da 2ª Brigada de Infantaria, por motivo de sua recente promoção ao posto de general de divisão, offerecendo-lhe um grande almoço, na séde daquella unidade.

Chamado o ten. Pery Falcão

Está chamado a comparecer á Directoria do Serviço Militar e da Reserva, para tratar de assumpto de seu interesse, o 2º tenente reformado Pery Falcão.

Musica

A PROXIMA TEMPORADA LYRICA NO MUNICIPAL

No Theatro Municipal, terá inicio, no começo de abril proximo, a temporada lyrica popular realizada pela S. A. Theatro Brasileiro.

A direcção artistica sob a orientação do maestro Eduardo de Guarnieri, hontem chegado da Italia, trabalha activamente para esse grande acontecimento de arte lyrica. Proximamente daremos outros detalhes dessa estação de arte lyrica sempre bem amparada pelo culto povo carioca.

Jornaes e Revistas

"PAN" 111

"Pan" o magazine mais popular do Brasil, caba de dar á publicidade o seu n. 111. Transcrevendo para seu texto artigos das penas mais notaveis em evidencia no scenario mundial, "Pan", apresenta para esta edição: "As Idéas do Seculo", de Luiz Vianna Filho; "O pé em que estão as coisas", "As centurias propheticas", "Schumann", "Panorama Literario da Mocidade de Coimbra", uma maravilhosa criação do grande contista R. Kipling: "Como appareceu o medo", etc., que ao lado de materia não menos interessante, constituem a divulgação deste numero.

"Sciencia Popular", "Humorismo" e "De Portugal", são as secções habituaes de "Pan" que deliciam um sem-numero de seus fans.

Este numero é sem duvida alguma, um forte attestado da grande acceitação de "Pan".

Modificações na Estação D. Pedro II

Para a boa marcha das obras do novo edificio

Afim de attender ás necessidades das obras do novo edificio da estação D. Pedro II, cujo terceiro pavimento já foi iniciado, a directoria da Estrada resolveu fazer diversas modificações na "gare", passando o funccionamento dos trens de Madureira para as plataformas onde se acham os comboios electricos que trafegam directamente ao Engenho de Dentro.

Os trens de Nova Iguassu', e Bangu', por sua vez, passaram para os embarcadoros fronteiros á rua Senador Pompeu. Tambem as bilheterias e torniquetes passarão a funccionar do lado da rua general Pedra.

Afim de evitar atropelos a direcção da Estrada fez os necessarios avisos.

CIGARROS Yolanda 500
CARTEIRA RS. 500
CIA. SOUZA CRUZ

Os Trabalhadores Austriacos Defenderão a Independencia de Sua Patria

Todo apoio ao governo Schuschnigg, considerando a Frente da Patria como base da politica interna

Chanceller Shuschnigg

VIENNA, 8 — "Plena influencia nos negocios do Estado será dada aos trabalhadores austriacos", segundo declarou um dos mais activos ministros do governo Schuschnigg ao representante da United Press em entrevista exclusiva. O ministro sallentou que as classes trabalhistas austriacas, inclusive os antigos socialistas, dão todo o seu apoio ao governo Schuschnigg, accrescentando:

"Existe a impressão generalizada, porém falsa, de que concessões serão feitas sómente aos nacional-socialistas austriacos. Certamente os nacional-socialistas serão nomeados para posições onde possam collaborar nos negocios do Estado, mas esse tambem será o caso com os representantes dos trabalhadores austriacos; a base da politica interna da Austria é e continua sendo a Frente da Patria".

Respondendo á pergunta de como a presente situação, no que diz respeito aos trabalhadores, poderia ser resumida, o ministro mencionou os tres pontos seguintes:

1º — Os trabalhadores austriacos são favoraveis á liberdade e á independencia da Austria.

2º — Elles tambem estão promptos a apoiar e a fazer qualquer esforço para defender a liberdade e a independencia do paiz.

3º — Aos trabalhadores austriacos serão proporcionadas todas as possibilidades de collaboração e de co-responsabilidade nos negocios do Estado.

Sobre se a secção de cultura popular germanica na Frente da Patria teria um equivalente na communidade dos trabalhadores da Frente da Patria, o ministro opinou que estas duas secções da Frente da Patria não podiam ser comparadas porque "a tarefa da secção de cultura popular germanica é a de educar os nazistas austriacos para collaborarem nos negocios do Estado, emquanto isso não é necessario do que diz respeito aos trabalhadores e ás secções de communidade de trabalhadores. A secção de communidade dos trabalhadores na Frente da Patria tem a incumbencia de assegurar a influencia dos trabalhadores em todos os ramos de administração do Estado ou qualquer outra".

O ministro que reconheceu francamente que as recentes demonstrações em Linz, Graz e outros logares foram contra as leis existentes, disse que não dá maior importancia ás mesmas, explicando: "Ha alguns milhares que gritam, mas esses poucos milhares não representam toda a população da Austria".

Fazendo referencia ás gréves em diversas fabricas, após ás primeiras demonstrações nazistas, declarou o ministro: "Não se verificou nenhuma outra gréve e mais nenhuma occorrerá. Afinal de contas estas gréves não são demonstrações como as verificadas ha pouco em Graz e Linz, mas representam uma determinação por parte dos trabalhadores em collaborarem nos negocios do Estado. Esta collaboração não é mais problematica, mas é um facto e os trabalhadores que apoiam este Governo não têm motivo para fazer novas demonstrações". — (U. P.).

Leopoldo Stokowisky não substituirá Toscanini

OUTRAS PREOCCUPAÇÕES, MAIS AMENAS, PRENDEM A ATTENÇÃO DO ARTISTA

RAVELLO, 8 — Depois de se terem occultado durante varias horas á distancia de quarenta pés da residencia de Greta Garbo, dois correspondentes americanos conseguiram observar todos os seus movimentos por cerca de hora e meia.

A celebre actriz e o maestro Stokowiski, primeiro appareceram no balcão do villino, ás 13.30, permanecendo ali em suave idilio até ás 14 horas. Garbo vestia um amplo "negligée" de cor cinza, emquanto Stokowski envergava um traje de banho de cor azul.

A's 4 horas reappareceu o casal para tomar chá no balcão, ostentando a "estrella" um lindo vestido de seda rosa e sapatos brancos de sport. Ella serviu-se apenas de uma chavena de chá, trincando dois pedacinhos de torrada. O maestro parecia ter mais appetite porque se serviu da infusão por quatro vezes e não fez cerimonias quanto ao resto das torradas.

O casal palestrou em inglez e allemão e, a julgar pelos seus sorrisos e ademanes, a actriz divertia-se bastante com as historias que lhe contava o maestro.

Desde que chegou á Italia, foi esta a primeira vez em que Greta Garbo poude ser observada de perto por jornalistas.

Ao sair da villa, á noite, Stokowski, de bom humor, declarou aos jornalistas que foi obrigado a recusar o convite para ir a Salzburg, e accrescentou: — "Sinto muito recusar o convite, porém tenho outros negocios que me impedem de ir no momento á Austria. — (U. P.).

Alekhine venceu

MONTEVIDE'O, 8 (Urgente) — Os brasileiros Cruz e Salles Oliveira empataram. O russo Alekhine venceu Canepa em 24 lances. — (U. P.)

QUER UM BRINDE?

Tome uma assignatura annual deste jornal por intermedio da "Eclectica", Av Rio Branco, 137-1.º andar e receberá um interessante e valioso brinde.

Peça á Eclectica a lista dos brindes e dos jornaes e revistas do Brasil.

Combaterá a Esquadra Fascista Perante o Fueherer

Iniciadas as Negóciações Anglo-Italianas

Estabelecido o "contacto preliminar" entre o embaixador britannico e o conde Ciano

ROMA, 8 — As conversações anglo-italianas, de que tanto se tem falado nos ultimos tempos e que podem exercer influencia decisiva sobre as perspectivas da paz européa, tiveram inicio hoje, á noite, quando Lord Perth compareceu ao Palacio Chigi para se avistar com o Conde Ciano. Embora os circulos britannicos e italianos descrevam este encontro como um "contacto preliminar" com o fim de estabelecer a agenda das futuras discussões, os circulos diplomaticos estrangeiros consideram as negociações como formalmente iniciadas, chegando mesmo a sallentar que será feito um accordo sobre diversas questões, inclusive certos problemas politicos delicados.

Como é natural, ambas as partes procurarão collocar logo no principio da agenda as questões que têm interesse em ver resolvidas em primeiro logar. Para a Italia o reconhecimento da conquista da Ethiopia figura como condicção preliminar, devendo os demais assumptos ser abordados depois. A Inglaterra, por seu turno, entende que um dos requisitos preliminares para fazer um accordo anglo-italiano é a solução do problema hespanhol. Embora os britannicos tenham já concordado em que o problema hespanhol seja tratado em Londres, os circulos diplomaticos são de opinião que Lord Perth antes de começar as discussões de outras questões avisará ao Conde Ciano que o governo britannico considera uma solução para o problema hespanhol como condição essencial para uma conclusão satisfatoria do accordo anglo-italiano. Os mesmos circulos acreditam que Lord Perth recebeu instrucções definitivas no sentido de fazer todas as promessas de concessões á Italia por parte dos britannicos, condicionadas, porém, á solução do caso da Hespanha.

Por este motivo muitos diplomatas entendem que as negociações de Roma não serão concluidas sem que a Grã Bretanha esteja satisfeita com o progresso que se fizer em Londres para resolver o problema hespanhol, e assim acreditam que as conversações anglo-italianas poderão durar varias semanas, ou mesmo varios mezes, antes de serem conseguidos resultados concretos.

Admitte-se geralmente que as conversações eventualmente terão desfecho satisfactorio, porquanto tanto o sr. Mussolini como Lord Chamberlain muito terão a perder se ellas fracassarem.

Entre as questões principaes que o conde Ciano e Lord Perth certamente incluirão na agenda, os circulos diplomaticos incluem as seguintes: 1ª — Reaffirmação de não terem caracter antagonico os interesses de ambas as partes no Mediterraneo, no Mar Vermelho e na Africa e o compromisso de não modificar os "estatutos territoriaes" dessas regiões; 2ª — Reconhecimento pela Grã Bretanha da conquista da Ethiopia pela Italia; 3ª — Solução dos problemas de fronteiras entre a Ethiopia e o Sudão, incluindo garantias por parte da Italia a respeito das aguas do Lago Tana; 4ª — O pedido da Italia de garantias addicionaes de que o Canal de Suez estará sempre aberto para os vapores italianos que trafegarem entre a Italia e a Africa Oriental; 5ª — Garantias por parte da Grã Bretanha á Italia de que não augmentará de modo indevido as suas forças navaes do Mediterraneo além de um certo limite; 6ª — Accordo sobre a extensão das fortificações terrestres e aéreas das possessões anglo-italianas no Mediterraneo e no Mar Vermelho; 7ª — Reducção das forças italianas na Libya, e. 8ª — Terminação da campanha anti-britannica no Oriente Proximo.

Tanto os italianos como os inglezes dizem que os problemas acima enumerados apresentam grandes difficuldades para a respectiva solução.

De bordo do couraçado "Cavour" o chefe de Estado allemão assistirá ás grandes manobras das forças navaes italianas

O "Fuehrer"

ROMA, 8 — Mais de duzentos navios de guerra, inclusive 90 submarinos, participarão da gigantesca demonstração naval da marinha italiana, em honra ao chanceller Adolf Hitler, no dia em que este visitar a cidade de Napoles.

Apesar do grande numero de navios participantes, bem como da variedade dos exercicios, a demonstração terá logar dentro da bahia de Napoles.

Flotilhas de modernissimas e altamente velozes torpedeiras, bem como esquadrilhas de aviões de bombardeio, tomarão parte na maior demonstração jamais realizada pelas forças navaes da Italia.

Os aviões realizarão um ataque simulado á divisão de couraçados. O sr. Adolf Hitler embarcará a bordo do superdreadnought "Cavour", o qual será o capitanea da divisão de couraçados.

Os exercicios comprehenderão duas phases. A primeira terá logar pela manhã e a segunda á tarde. Pela manhã haverá a tentativa de torpedeamento do "Cavour" e do "Giulio Cesare" por uma flotilha de submarinos e destroyers. Manobrando atrás de densas cortinas de fumaça, os pequenos vasos agirão em formação cerrada, effectuando rapidos exercicios destinados a mostrar o alto grau de treinamento attingido pelos submarinos italianos. Os exercicios com os quaes será encerrada a primeira phase da demonstração, constituirão algo sem precedentes devido ao grande numero de embarcações que tomarão parte. — (U. P.)

O chefe de Policia conferenciou com o ministro do Trabalho

Esteve, hontem, no Ministerio do Trabalho, em conferencia com o sr. Waldemar Falcão, titular da pasta, o capitão Filinto Muller, chefe de Policia do Districto Federal.

Uma Grande Victória Pessoal

Enthusiasticamente applaudido o sr. Neville Chamberlain, que pronunciou um dos maios notaveis discursos de sua carreira

LONDRES, 8 — O sr. Neville Chamberlain conquistou uma victoria politica pessoal ao approvar a Camara dos Communs a politica do governo relativa á defesa, apesar do aviso do primeiro ministro de que a mesma, possivelmente, será mais dispendiosa no proximo anno.

A julgar pelo tom das emendas dos trabalhistas e liberaes, acreditava-se que a opposição tentaria transformar os debates sobre a defeza, em debates sobre a politica externa, reabrindo-se a discussão a respeito do caso do sr. Anthony Eden, com a esperança de surgirem algumas revelações relativas ás conversações anglo-italianas e anglo-germanicas.

O sr. Chamberlain, entretanto, conseguiu deter as ameaças referentes á questão externa não tendo a opposição outro recurso sinão levantar os seus protestos contra o abandono da Liga das Nações e concentrar os seus ataques nos pontos fracos do programma de rearmamento.

Mesmo assim, a Camara não foi grandemente abalada porque, comquanto admittindo que muito ha ainda por fazer, particularmente quanto á força aerea, os srs. Chamberlain e Inskip demonstraram que varios passos já foram dados e outros o serão, pois a Inglaterra está determinada a não se deixar colher de surpreza por qualquer aggressor.

O discurso do sr. Chamberlain é qualificado como um dos melhores de sua carreira, sendo enthusiasticamente applaudido. Durante os ultimos dez minutos, deixando o seu modo habitual de falar, transformou-se num orador combativo ao manifestar a sua crença na liberdade e na democracia, evocando a figura do grande tribuno que foi o seu pae, o sr. Joseph Chamberlain.

Os opposicionistas, comtudo, classificam a exposição feita pelo sr. Chamberlain dos objectivos da politica de defesa como a volta á politica de força, de modo algum indicando que os intuitos da Inglaterra sejam a manutenção do dominio do Direito.

Os reparos do sr. Winston Churchill, relativamente á inferioridade da força aerea britannica em comparação com a allemã, surprenderam desagradavelmente a Camara, já impressionada com a insistencia do sr. Chamberlain em que a promessa do sr. Baldwin, de nivelar a aviação ingleza á das grandes potencias, não podia mais ser mantida. Pouco adiantou para auxiliar a situação a declaração do sr. Inskip de que os 1.750 aviões prometidos em março de 1936 deverão estar terminados em março de 1939.

Por esse motivo, os circulos politicos consideram que um inquerito official a respeito da aviação e exercito, nos moldes do recente inquerito sobre a aviação civil, poderá ter o apoio tanto dos governistas quanto da opposição.

O sr. Churchill accentuou que os resultados do inquerito, em vez de publicados, poderiam ficar apenas no conhecimento do Comité Imperial da Defesa, si se receia que as potencias estrangeiras venham a conhecei-os. — (U. P.).

A Questão do Petroleo no Mexico

O PRESIDENTE CARDENAS PRESTIGIARA' AS DECISÕES JUDICIARIAS

MEXICO, 8 — As tentativas feitas no sentido de resolver a questão do petroleo por meio de conferencias com o presidente da Republica, general Cardenas, foram mal succedidas devido a insistencia das duas partes em manterem a posição original. O assumpto volta agora á jurisdicção do Conselho Federal do Trabalho, onde a União dos Trabalhadores e as Companhias esperam apresentar a defesa dos respectivos pontos de vista.

A reunião de hoje no palacio da presidencia terminou á meia noite. A nota official fornecida após a entrevista, diz: "O presidente reiterou sua politica de completo apoio ás decisões judiciarias e simultaneamente communicou ás Companhias, de accordo com essas decisões, que ellas seriam forçadas a pagar 26.332.000 pesos de salarios addicionaes por anno, ao invés de 41.000.000 que as mesmas empresas julgavam dever pagar. — (U. P.)

Instituto La-Fayette

Acham-se esgotadas as vagas no internato do Departamento Feminino e continuam abertas as matriculas, até 14 do corrente, em todos os cursos deste (externato e semi-internato) e nos demais Departamentos (externato, semi-internato e internato), inclusive no curso complementar (Collegio Universitario — secções de Direito, Medicina, Pharmacia, Odontologia, Engenharia, Chimica Industrial Architectura e Agronomia), sendo preenchidas as vagas pela ordem das inscripções.

O Brasil na Exposição Internacional de Nova York

REUNIU-SE A COMMISSAO QUE VAE JULGAR OS PROJECTOS PARA A CONSTRUCÇÃO DO PAVILHAO DO NOSSO PAIZ — A CLASSIFICAÇÃO SERA' PROCEDIDA ATE' SABBADO

No Departamento Nacional de Industria e Commercio, realizou-se, hontem, a primeira reunião da commissão julgadora do concurso de projectos para construcção do Pavilhão do Brasil na Exposição Feira Internacional de Nova York. Esta commissão é constituida dos srs. João Carlos Vital, engenheiro, e chefe do gabinete do ministro do Trabalho; Rubens Porto, architecto e assistente technico do mesmo titular, ambos membros da sub-commissão technica da representação nacional na Exposição de Nova York, Souza Aguiar, chefe do Escriptorio de Obras do Ministerio da Educação, como representante desse Ministerio, e Nestor Figueredo, presidente do Instituto Central de Architectos. Tambem della faz parte o architecto Angelo Bhruns, designado pelo ministro Waldemar Falcão para substituir o sr. Dulphe Pinheiro Machado, membro da sub-commissão technica que se encontra na Europa em commissão do governo.

A commissão procedeu a numeração das pranchas e memorias apresentadas pelos dezeseis concorrentes, tendo tambem feito a lacração e encerramento no cofre do Departamento Nacional de Industria e Commercio, dos envelopes com a identificação dos autores dos projectos.

A commissão julgadora ficará em reunião permanente, devendo apresentar até sabbado, ás 16 horas, a classificação dos concorrentes.

Posteriormente os projectos apresentados serão expostos ao publico, em local ainda não determinado.

Todos os projectos, de accordo aliás com as determinações do edital de concorrencia, são de autoria de brasileiros architectos.

A reunião de hontem foi assistida tambem pelo sr. João Maria de Lacerda, director geral do Departamento Nacional de Industria e Commercio.

O proximo recital de violão do maestro-concertista Juan A. Rodriguez

Uma grata noticia para os nossos meios artisticos e sociaes acaba de ser vinculada: O reconhecido maestro Rodriguez que por grave enfermidade viu-se obrigado a adiar o seu annunciado concerto, achando-se completamente restabelecido, promette-nos realizal-o muito breve.

O maestro Rodriguez que já se fez ouvir por todas as platéas sul-americanas, tendo merecido dos criticos os maiores encomios, é considerado pela imprensa como um dos maiores compositores da America do Sul, e eximio conhecedor do violão.

Nesse annunciado festival será apresentado um grande e inedito repertorio de composição do maestro Rodriguez.

O sr. José Maria Cantilo será feito presidente effectivo da Conferencia de Paz no Chaco

AO GENERAL AGUSTIN JUSTO CABERA' A PRESIDENCIA DA DELEGAÇÃO ARGENTINA

BUENOS AIRES, 8 — Embora sejam pequenas as apparencias de actividades na Conferencia da Paz do Chaco desde a nomeação do general Justo para a presidencia honoraria, soube a United Press de fontes acreditaveis que os trabalhos proseguem firmemente e que o general Justo será provavelmente feito presidente da delegação argentina, emquanto o sr. José Maria Cantilo, que deve chegar brevemente da Italia, será o presidente effectivo da Conferencia.

A nomeação do general Justo como presidente da delegação argentina teria, ao que se acredita, um effeito persuasorio tanto na Bolivia como no Paraguay, onde é altamente considerado e estimado o ex-presidente da Republica.

Ainda que não haja nenhuma indicação, official ou não, de que esteja imminente a nomeação do general Justo para a presidencia da delegação argentina, sabe-se de fonte limpa que o facto seria recebido com satisfação não só pelos dois paizes interessados, mas ainda pela maioria dos que estão representados na Conferencia — (U. P.)

100 obras literarias vetadas pelo governo nacionalista

VALLADOLID, 8 — O governo nacionalista promulgou um decreto prohibindo a venda e circulação de cerca de 100 obras literarias em toda a Hespanha nacionalista.

A relação dos livros prohibidos comprehende obras nacionaes e muitas estrangeiras.

Vinte e dois livros do famoso escriptor Blasco Ibanez foram prohibidos, entre os quaes as novellas: "Os quatro cavalleiros do Apocalypse" e "A Cathedral".

Escriptores francezes tambem constam do "index". Entre as obras francezas prohibidas figuram: "L'Isle des Pingouins", de Anatole France; "L'Education sentimentale", de Gustave Flaubert e até mesmo a celebre "Dama das Camellias", de Alexandre Dumas.

Todas as obras de Dewey foram condemnadas. — (U. P.).

Elogio á policia brasileira

UM RELATORIO ENTREGUE AO MINISTRO DO INTERIOR PORTUGUEZ SOBRE O NOSSO PROGRESSO NO ASSUMPTO

LISBOA, 8 — O sr. Judice Bicker, funccionario da Secretaria Geral da Policia, entregou ao ministro do Interior, sr. Paes Souza, um relatorio sobre a commissão que o levou ao Brasil.

O documento em apreço analysa os progressos consideraveis denotados pela policia brasileira e refere-se elogiosamente á obra realizada pelos portuguezes residentes no Brasil, principalmente quanto á assistencia e instrucção. — (U. P.).

O Negus não fez nenhuma proposta...

LONDRES, 8 — A legação da Ethiopia, nesta capital, annunciou hontem serem inteiramente infundadas as noticias segundo as quaes o "negus" Hailé Selassié estaria considerando a proposta feita pela Italia no sentido de governar parte da Abyssinia reconhecendo a soberania italiana.

A legação ethiope reiterou que a attitude do "Negus" a esse respeito não soffreu nenhuma modificação. — (U. P.)

Um destroyer francez atacado por um navio desconhecido

PERPIGNAN, 8 (Urgente) — O destroyer francez "La Poursuivante" acaba de travar combate com um navio de guerra desconhecido que invadiu as aguas territoriaes francezas, em Port Vendres.

Dois marinheiros francezes foram feridos. O vazo de guerra atacante não poude ser reconhecido devido á cerração. — (U. P.)

Novos bombardeios dos aviões nacionalistas

BARCELONA, 8 — Informa-se officialmente que seis aviões nacionalistas bombardearam hontem Hospitalete, nas proximidades de Barcelona. Mais tarde vinte apparelhos nacionalistas bombardearam Caspe, havendo pequeno numero de victimas. — (U. P.)

Desertou para entrar na Legião estrangeira da França

THIONVILLE, França, 8 — As autoridades francezas devolveram hontem ao Reich um carro blindado de seis rodas em que um desertor allemão atravessou a fronteira e veio refugiar-se neste paiz.

O incidente occorreu no dia 26 de fevereiro passado, quando as tropas policiaes da fronteira detiveram um carro blindado que acabava de atravessar o limite dos dois paizes depois de haver corrido durante toda uma noite, na distancia de cem kilometros.

O referido desertor do Exercito allemão expressou o desejo de entrar para a Legião Estrangeira da França. — (U. P.)

Mais nenhum signal do "Baleares"

LONDRES, 8 — A "Agencia Hespanhola" informa de Barcelona que aviões republicanos voando sobre o local onde se travou a batalha naval de domingo não encontraram mais vestigios do cruzador "Baleares", distinguindo apenas uma grande mancha de oleo na superficie das aguas. — (U. P.)

Morreu um heroe da guerra mundial

TARBES (França), 8 — Falleceu hontem nesta cidade o brigadeiro-general Auguste Cypren Lagarde, um dos mais conhecidos heroes da Guerra Mundial e que ao ser promovido de coronel a general tinha já sete palmas e tres estrellas em sua cruz de merito militar.

O extincto, que contava 77 annos de edade, conseguira chegar ao posto mais elevado do valor militar, sendo Grande Official da Legião de Honra. — (U. P.)

Tambem de Pão Vive Um Ex-soldado Francez

E o governo deve pagar condignamente uma galanteria que lhe rendeu doze mil contos

PARIS, 8 — Salima Machiba, a ex-soberana da ilha de Mohéli, que renunciou ao throno para casar-se com um soldado da policia franceza, está em demarches para obter um novo augmento em sua pensão annual concedida pelo governo da França.

Ao renunciar ella a todos os seus direitos de soberania sobre doze mil subditos da referida ilha, o governo francez concedeu á ex-rainha uma pensão annual de tres mil francos, que mais tarde foi augmentada para dez mil, em virtude de um veemente appello ao ministro do Interior da época.

Desde então, a ex-rainha de Moheli tem feito repetidas tentativas no sentido de obter um novo augmento, tendo chegado a escrever uma carta ao proprio presidente da Republica.

Desta vez, porém, parece possivel que Machiba consiga o que deseja, pois o seu advogado fez um longo appello "ao sentimento de justiça" do ministro das Colonias, allegando sobretudo a carestia da vida actual.

O referido ministro não tomou ainda conhecimento da carta enviada pelo advogado de uma ex-rainha que teve o gesto despretencioso e essencialmente democratico de abandonar o throno para casar-se com um simples policial. — (U. P.).

Sempre desconhecidas as decisões do governo inglez

LONDRES, 8 — Ainda não é conhecida a decisão do governo sobre as medidas que adoptará em consequencia do ataque aereo desfechado hontem sobre os destroyers "Blanche" e "Brilliant", bem como sobre a morte do tripulante do "Boreas". — (U. P.)

O Negus Não Desistirá

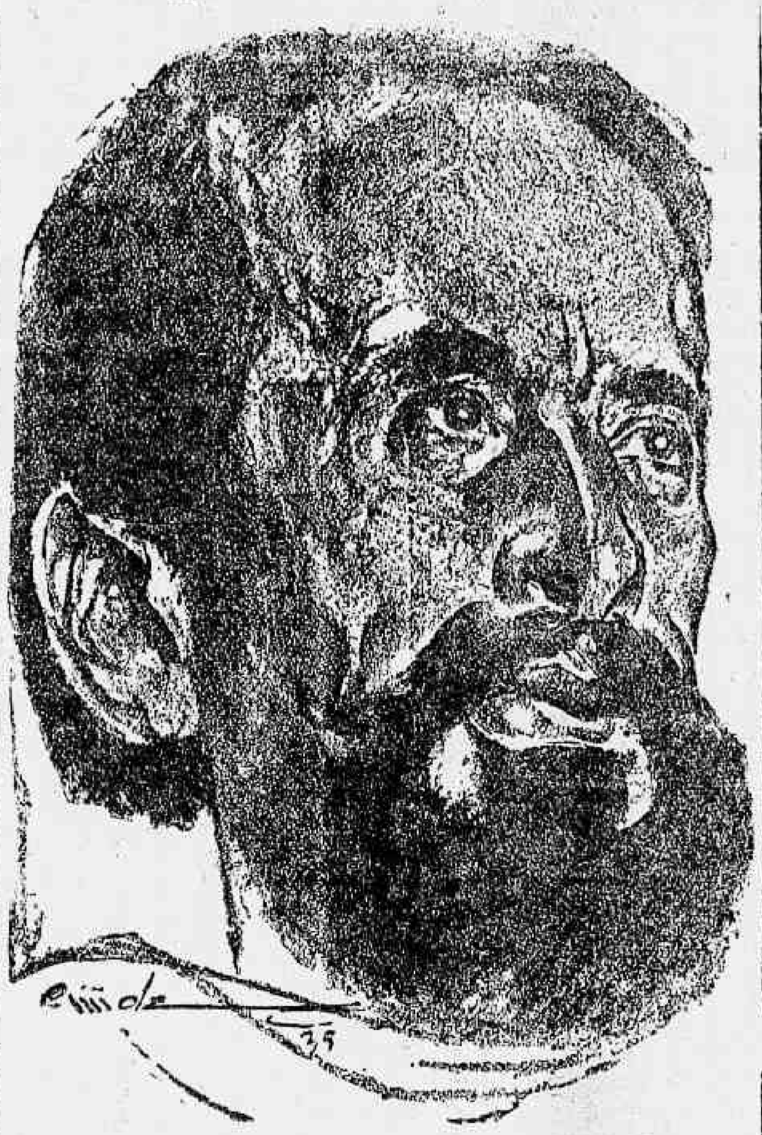

Hailé Selassié

PARIS, 8 — Em entrevista exclusiva concedida ao "Paris Soir", relativamente á propalada proposta que lhe fôra feita pela Italia, o "Negus" Hailé Selassié declarou:

"Não é neste momento, em que o povo ethiope está redobrando o seu heroismo e o seu sacrificio, mais do que em qualquer outra occasião, que eu pensaria em aceitar uma solução contraria aos seus direitos, ás suas esperanças, e ao seu desejo de continuar livre e independente". — (U. P.).

O "Koeln" soffreu serias avarias

OSLO, 8 — Informa-se que a ponte de commando do cruzador allemão "Koeln" accusa sérias avarias. Alguns botes de salvamento ficaram destruidos. A estação de radio está parcialmente damnificada. — (U. P.)

O leite em S. Paulo vae augmentar de preço

S. PAULO, 28 — O preço do leite destinado ao consumo de São Paulo vae ser augmentado de duzentos réis por litro. Este passará á custar 1$200.

Aviões nacionalistas bombardeiam Port Bou

PERPIGNAN, 8 — Cinco aviões nacionalistas bombardearam Port Bou na fronteira franco hespanhola, pouco depois da meia noite. Cairam vinte bombas causando grandes estragos, principalmente na estação ferroviaria internacional. — (U. P.)

O Povo Reclama

CARNE A 2$600

A proposito de uma nota que hontem publicamos, pedindo uma energica providencia do governo para debelar a crise aggravada, ademais, pela ganancia insaciavel dos fornecedores, recebemos hontem mesmo dos moradores das ruas Lins de Vasconcellos, Cabuçu', D Romana e outras das immediações, afim de que encaminhemos á fiscalização da Prefeitura um pedido de mais vigilancia naquelle bairro onde os açougues estão vendendo a carne a 2$600 o kilo!.

Aqui fica consignada a solicitação dos moradores daquelle populoso arrabalde, e, com ella, a existencia de mais esta fraude despercebida dos agentes da Municipalidade.

Não perca tempo! Dê hoje mesmo ao seu filho
Tonico de Calcio Ferro Fosforado
Vae auxiliar o seu desenvolvimento. Combater-lhe a anemia
Nutrir-lhe os ossos. Facilitar-lhe a dentição. E' uma preparação de DE FARIA & CIA.
RUA DE SAO JOSE', 74 — RIO DE JANEIRO
Filial: RUA ARCHIAS CORDEIRO, 249 — MEYER

Recebida victoriosamente Maryse Bastié

TERMINADO O VOO DE BOA VONTADE A' AMERICA DO SUL. — COBERTOS 20.000 KILOMETROS

Maryse Bastié

PARIS, 8 — A famosa aviadora Maryse Bastié teve carinhosa recepção ao chegar de volta ao aerodromo de Le Bourget, terminando 20 mil kilometros do seu vôo de boa vontade pela America do Sul. Maryse Bastié foi recebida por representantes do Ministerio do Ar, da Air France e numerosos amigos, dos quaes muitos aviadores. — (U. P.).

HOSPEDE OFFICIAL DO GOVERNO

PARIS, 8 — Chegando hoje a Le Havre, de regresso do seu grande vôo em torno da America do Sul, a conhecida aviadora Marise Bastié, será recebida como hospede official do governo francez, devendo ser recebida em Le Bourget ao meio dia por um representante especial do Ministerio do Ar. — (U. P.).

Vae casar-se o rei da Albania

O ACTO CIVIL REALIZAR-SE-A' A 27 DO CORRENTE

TIRANA, 8 — As cerimonias do casamento do Rei da Albania com a Condessa Apponyi, que terão caracter intimo, serão iniciadas no dia 25 com uma recepção official no palacio real. O acto civil terá logar no dia 27. Depois da cerimonia nupcial os soberanos receberão os cumprimentos do governo, do corpo diplomatico e das altas autoridades do Estado. Delegações de todas as regiões do paiz desfilarão deante dos soberanos nos jardins do palacio real. O almoço nupcial terá logar no palacio real. Mais tarde os recem-casados partirão para Durazzo, onde passarão a lua de mel. — (U. P.)

O CONSENTIMENTO PAPAL

ROMA, 8 — Um porta-voz do Vaticano informou á "United Press" que nada sabia ainda sobre as noticias segundo as quaes o Papa teria dado permissão para o casamento do Rei Zog da Albania. Esclareceu que o consentimento teria de ser dado primeiramente pela autoridade ecclesiastica, em cuja jurisdicção residem os interessados, neste caso, o arcebispo de Budapest. — (U. P.).

Pessoas impertinentes

Existem pessoas impertinentes, entre outros, pelos seguintes motivos: porque não dormem bem á noite; porque são importunadas a todo instante; porque não se alimentam convenientemente. Ha uma especie de ranzinzice muito frequente, que se pode dizer de origem toxica, gastro-intestinal.

Não é exaggero affirmar que o homem revela, por suas attitudes, a maneira pela qual se processa a sua digestão. Quando digere bem, apresenta-se, via de regra, senhor de si, calmo, reflectido e bem disposto. Já quando digere mal, não dorme bem de noite, torna-se durante o dia indisposto, mal humorado irritavel e sem tenacidade para os trabalhos que requerem paciencia e perseverança.

Afim de corrigir as más digestões, recommenda-se comer devagar, mastigar bem os alimentos, ter horas certas para as refeições. Muitas vezes os individuos ranzinzas, que soffrem das vias gastro-intestinaes, só melhoram com dietas rigorosas e com o uso dos comprimidos de Eldoformio da Casa Bayer, que protegem a mucosa intestinal e evitam as irritações provocadas pelas fermentações, responsaveis pela irritação do systema nervoso.

Para as TOSSES, BRONCHITES e FRAQUEZAS em geral
Vinho Creosotado

Diario dos Estudantes

ESCOLA NACIONAL DE BELLAS ARTES

Exames de 2ª época

A secretaria da Escola Nacional de Bellas Artes communica que estão marcados os exames de 2ª época:

Mathematica — Hoje, ás 13 horas — Devem comparecer os candidatos: Alberto José Caulino, Geraldo Moura Romero, Paulo Gaio de Castro e Waldyr de Mello Mattos.

Chimica — Amanhã, dia 10 — Devem comparecer os candidatos: Alberto José Caulino, Arnaldo Ferreira Baptista, Mauro Ribeiro Veiga e Paulo Gaio de Castro.

Estão chamados, com urgencia, á secretaria, afim de resolver assumptos de seus interesses a senhorinha Josephina Pirro e o sr. Darcy Bove de Azevedo.

ESCOLA BARÃO DO RIO DOCE

Ensino gratuito — Turno matutino (das 8 ás 12 horas) — Curso primario para meninas até 16 e meninos de 6 a 10 annos

Turnos vespertinos — Cursos de admissão (mixto) a institutos commerciaes (das 12 ás 14 horas). Cursos technicos de córte e costura e de confecção de chapéos (das 14 ás 16 hs.).

Turno nocturno (das 19 ás 21 horas) — Curso complementar para adolescentes e adultos do sexo masculino.

COLLEGIO PEDRO II

Amanhã, dia 10, termina o prazo para a renovação de matriculas dos alumnos do Internato do Collegio Pedro II.

De ordem do sr. director, a Secretaria previne aos interessados que os candidatos approvados no exame de admissão e que obtiveram a média 70 (setenta), inclusive, podem requerer a respectiva matricula na primeira série do curso fundamental até o dia 11 do corrente, afim de serem em seguida submettidos a exame medico e a "tests" para homogenização das turmas. Esses candidatos deverão apresentar os seguintes documentos:

1) — Requerimento solicitando matricula em formula encontrada no Collegio;
2) — Certidão de idade;
3) — Attestado de sanidade physica e mental;
4) — Attestado de vaccina;
5) — 4 photographias de 3x4.

Os demais candidatos deverão requerer o certificado de approvação no exame de admissão até o dia 12 do corrente afim de se matricularem em outros collegios, pois caso contrario perderão a matricula no corrente anno lectivo.

ESCOLA SUPERIOR DE COMMERCIO

Os candidatos a exames de admissão deverão comparecer, no dia 11, ás 8 horas, afim de prestarem prova escripta de francez.

AS MATRICULAS NAS ESCOLAS MUNICIPAES

O inicio das aulas no dia 11

Como é de lei, amanhã, dia 10, encerram-se as matriculas nas escolas primarias municipaes para os alumnos novos.

Nos dias 11 e 12 vindouros far-se-ão as inscripções dos alumnos que interromperam o curso e pretendem concluil-o agora.

O INICIO DAS AULAS

Segundo determinou a Secretaria de Educação e Cultura, as aulas terão inicio no dia 11 p. f. Será realizada, a proposito, uma solennidade commemorativa.

ESCOLA NACIONAL DE ENGENHARIA

Hoje, dia 9, na E. N. de Engenharia effectuam-se os seguintes exames:

Descriptiva, ás 9 horas — Prova escripta.

Physica, ás 9 horas — Prova escripta.

Calculo, ás 9 horas — Prova oral para os alumnos Lauro e Levi Demoro e Miguel A. Bohrer.

Analitica, ás 15 horas — Prova oral para os alumnos que fizeram prova escripta.

Mecanica, ás 9 horas — Prova oral.

MATRICULAS

O encerramento das matriculas nos diversos cursos desta aula dar-se-á, amanhã, dia 10, ás 15 horas, improrogavelmente.

ESCOLA JOÃO ALFREDO

Deverão legalizar as suas matriculas até o dia 12 p. f. os alumnos approvados nos exames terminados em 25 de fevereiro, na secretaria desta escola.

ESCOLA VISCONDE CAIRU'

Deverão comparecer, amanhã, dia 10, ás 12 horas, para prestar exame de 2ª época, os alumnos abaixo relacionados:

1º anno — Vasco Neves, José de Moraes, Jacob Burd Americo Nunes, Zenit Bastos Roure, Gerson Muniz de Azevedo, Decio Reis, Nelson Ferreira Mattos, Fernando Moreira, Eloy da Silva, Manuel Ferreira, Wilson Lopes Duarte, José de Sá Chaves, Valter Pinto Souteiro e Cesar Carneiro Dantas.

2º anno — Miguel Elias, Ophir da Silveira Avilla, Ariobá Cunha, José Reis e Maximino Rodrigues Fontoura.

3º anno — José Alfredo Alarcão.

ESCOLA SOUZA AGUIAR

Inspecção medica para os promovidos em 1937 e admittidos em 1938

Os alumnos da Secção "Alvaro Baptista", Curso Intensivo, promovido em dezembro de 1937 ao 1º anno secundario technico e todos os candidatos approvados em exame de admissão effectuado em 1938 deverão comparecer á séde da Escola Souza Aguiar, hoje, dia 9, ás 8.30 horas precisamente, afim de serem submettidos a inspecção medica.

E' indispensavel o comparecimento de todos os convocados, porque não será effectivada a matricula sem que se submettam a essa inspecção de saude.

GYMNASIO ARTE E INSTRUCÇÃO

Realizam-se hoje os ultimos exames de segunda época para todas as séries.

No dia 14, segunda-feira proxima, serão encerradas as matriculas do curso secundario. Os alumnos que não requererem até este dia, perderão o anno, não cabendo nenhuma responsabilidade ao collegio.

Até o dia 10, amanhã, serão recebidos os pedidos de inscripção para exame de admissão, dos alumnos inhabilitados nas provas de tests do Instituto de Educação e Escola Secundaria da Prefeitura.

A CAIXA ESCOLAR NÃO FUGIU A' SUA FINALIDADE

Não é obrigatoria a contribuição mensal de 2$000

Uma obra profundamente philantropica realizou a Prefeitura Municipal instituindo a Caixa Escolar.

Os estabelecimentos publicos de ensino, abrindo as suas portas para a educação de centenas de crianças, abrigam em seu seio, indistinctamente, representantes de todas as classes da sociedade; em consequencia deste nivelamento commum, verificam-se situações de chocante contraste — a criança abastada e a criança pauperrima.

Oriundas então, de taes circumstancias, succedem-se os problemas de alimentação, vestiario, subsidio para material escolar, etc., na vida da criança pobre.

Para melhorar essas condições nenhum outro emprehendimento, a base do cooperativismo sabio, seria superior ao da Caixa Escolar.

Esta organização recebe, daquelles mais bafejados pela sorte, um auxilio pecuniario. Desta forma constroe-se o capital capaz de prover, desde cedo, a criança pobre do leite, pão, sapatos, uniformes, livros e outros artigos que lhe são indispensaveis.

Unindo o util ao agradavel, expunha-se aos favorecidos pela fortuna a comprehensão de solidariedade humana e aos mais pobres a sensação de conforto e hygiene.

Na louvavel iniciativa municipal, entretanto, a obrigatoriedade dessa contribuição veiu tornal-a incoerente com os seus altos designios de humanidade. Sim, porque o pobre que não tem posses para melhorar sua alimentação e indumentaria, estaria tambem obrigado a contribuir com a quantia fixada, isto é, 2$000 mensaes.

Houve, porém, um mal entendido que, em tempo a Secretaria de Educação e Cultura vem desfazer opportunamente e que encerra os commentarios tecidos.

Informam do Gabinete do secretario de Educação e Cultura:

"A Constituição de 10 de novembro no capitulo de Educação, introduz um dispositivo que pode ter, para a criação no Brasil de uma consciencia social, os mais fecundos resultados.

Diz ella, no artigo 130: — "O ensino primario é obrigatorio e gratuito. A gratuidade, porém, não exclue o dever de solidariedade dos menos para com os mais necessitados, assim, por occasião da matricula, será exigida dos que não allegarem, ou notoriamente não puderem allegar escassez de recursos, uma contribuição modica e mensal para a caixa escolar".

Não tendo sido ainda regulada por lei a applicação desse preceito constitucional, não podia a Prefeitura pol-o em pratica, mas podia — e foi o que fez — estabelecer como medida provisoria e preparatoria, sem o menor caracter de obrigatoriedade, o pagamento da taxa de dois mil réis mensaes. Essa contribuição "voluntaria" e modica, cuja cobrança feita sem sombra de exigencia representa beneficios tanto para as crianças mais favorecidas pela fortuna, que começam assim desde cedo a sentir os seus deveres para com os companheiros mais pobres, como para estas, em cujo proveito serão applicados os fundos obtidos, permittindo tornar mais efficiente a assistencia alimentar e de vestuario que as escolas prestam aos alumnos.

Aliás, de accordo com o secretario de Educação e Cultura, o dr. Mario Casasanta, director do Departamento de Educação, tem percorrido pessoalmente as escolas e verificado não só o modo largo porque tem sido feita a cobrança bastante para isentar do pagamento a simples allegação verbal, como a boa vontade dos contribuintes que comprehenderam o alcance da medida e procuram cooperar cada um, segundo as suas posses".

O Municipio e a Nação

O decreto que o presidente da Republica acaba de assignar, regulamentando a divisão territorial do Brasil, chegou num momento opportuno. Um dos objectivos maiores do Estado Novo é a solidificação da unidade nacional, destruindo regionalismos e competições entre Estados e entre municipios. Por isso mesmo, o acto do governo vem ao encontro dessa orientação constitucional. E' assim que determina no artigo 8°: "Os limites inter-districtaes ou inter-municipaes serão definidos, segundo linhas geodesicas, entre pontos bem identificados ou acompanhando accidentes naturaes, não se admittindo linhas divisorias sem definição expressa ou caracterizadas apenas pela coincidencia com divisas preteritas ou actuaes".

Esse dispositivo vem inutilizar as velhas pendencias existentes entre municipios, pendencias oriundas de disputas por questões de terras sem divisas naturaes e que se vinham eternizando, com graves prejuizos para a economia e para o desenvolvimento daquelles municipios e dos proprios Estados.

* * *

O decreto-lei do chefe da Nação trata, tambem, de um ponto essencial, para a regularização dos serviços territoriaes do paiz: não haverá, num mesmo Estado, mais de uma cidade ou villa com a mesma denominação. Isso reprime um abuso que se observa em varias unidades da Federação, causando transtorno e difficuldades faceis de calcular, quer sob o ponto de vista politico, quér em referencia a applicação das leis estaduaes e federaes.

De accordo com o decreto, o municipio que não enviar o mappa do seu territorio, dentro do prazo de um anno, á Secretaria da Directoria Regional de Geographia, terá cassada a autonomia e o seu territorio será annexado a um dos municipios vizinhos, ao qual ficará deferido o encargo de administral-o.

* * *

O quadro territorial, tanto na delimitação e categoria dos seus elementos, quanto na respectiva toponimia, só poderá ser modificado por leis geraes.

O Governo Federal reivindica a applicação dessas leis. Isso vem impedir a velha pratica dos governos estaduaes de desmembrarem municipios e mesmo extinguil-os, para a satisfação de caprichos politicos. Não mais acontecerá essa anomalia.

O municipio, como pedra fundamental da Federação, terá o apoio e a garantia do poder central da Republica. Sua existencia não mais dependerá da politicagem.

O presidente Getulio Vargas, no discurso que pronunciou a 10 de Novembro, esclareceu bem o papel que o municipio viria desempenhar na obra formidavel da renovação brasileira. Elle é a cellula-mater. Sem o seu progresso, sem a sua prosperidade economica e sem a garantia da sua autonomia, será impossivel levar á frente aquelle trabalho constructor. Assim, o Estado Novo acaba de cumprir um dos pontos capitaes do seu programma.

"Rumos da Diplomacia Brasileira"

NELSON WERNECK SODRE'

O novo livro do nosso antigo ministro das Relações Exteriores tem como sub-titulo o nome que deveria estar no titulo e como titulo a referencia que devia vir como informação secundaria: "Rumos da Diplomacia Brasileira".

Mais do que esses rumos, traçados em varias opportunidades e assignalados em cerimonias officiaes, ha, no livro, discursos pronunciados em occasiões diversas, tratando outros assumptos.

Conversando ha poucos dias, com um homem de espirito que, pelos mistéres da sua profissão, tem sido sempre obrigado ao trato com as personagens mais representativas do nosso paiz, em todos os sectores da actividade brasileira, elle me dizia que havia encontrado em tres homens, no Brasil, como que um estado de graça uma plenitude enorme, um dominio amplo e geral dos conhecimentos, a variedade dentro da unidade pois que, sendo illustres sob varios pontos de vista, elles guardavam as linhas duma personalidade insigne e una. Esses tres escolhidos eram Joaquim Nabuco, Miguel Couto e Ronald de Carvalho.

Possuiam um physico bello. Tinham conhecimentos variados. E o segundo, não sendo um escriptor escrevia bem, não sendo um orador tinha dotes oratorios.

Sinto-me inclinado a incluir o nome, por tantos titulos illustres, do sr. José Carlos de Macedo Soares, nesta lista. Como os anteriormente apontados, elle possue uma figura digna das representações officiaes, e das solennidades academicas. Como Miguel Couto, não sendo escriptor, tem tratado, com conhecimento e com clareza, os assumptos mais diversos. Não sendo um orador, sabe dar brilho ás palavras que pronuncia e os seus discursos possuem mais do que sonoridade vocabular, o jogo feliz das idéas que traduzem um alto pensamento. Para completar as qualidades que ornam a sua pessôa, o sr. José Carlos de Macedo Soares tráz, inata, a maneira superior e serena com que, a par do trato pessoal, sabe conduzir as suas attitudes. Elle nos faz recordar aquelle episodio referente a Joaquim Nabuco, em que alguem affirmava ter sido o autor de "Um estadista no Imperio" o homem escolhido para dar uma idéa falsa do brasileiro, porque era bello e nós somos feios, era culto e nós somos o contrario disso, era fino no seu trato pessoal e nós somos deseducados. Como o artigo embaixador nos Estados Unidos, o sr. José Carlos de Macedo Soares é uma figura tão impar no meio brasileiro que cabe dentro do contraste estranho estabelecido por quem se referia ao propugnador do pan-americanismo. Não admira, pois, que sendo estas as qualidades mestras do seu caracter e tendo estabelecido uma linha para a sua conducta, o autor destes "Discursos" tenha se constituido numa das mais altas expressões da mentalidade brasileira, um desses individuos que, por excepcionaes, constituem expressões isoladas no nosso meio em que o julgamento dos homens publicos tem de ser feito de pessôa a pessôa por não possuirmos ainda um ambiente social homogeneo. Os serviços prestados pelo nosso ex-chanceller, em todos os postos que occupou, na sua vida já longa de servidor do paiz, são de tal forma inestimaveis que o collocam destacadamente entre os merecedores do nosso respeito e da nossa gratidão.

Nas palavras pronunciadas em differentes opportunidades e agora reunidas em livro, o sr. José Carlos de Macedo Soares indica, mais do que as linhas mestras da diplomacia brasileira, as directivas mais nitidas do seu caracter e da sua conducta como detentor dos cargos publicos de maior responsabilade, que honrou com a sua presença, e que illustrou com a sua actuação.

TOPICOS

PROPAGANDA DO BRASIL NO EXTERIOR

O sr. Waldemar Falcão, ministro do Trabalho, acaba de assignar as instrucções sobre os escriptorios de Propaganda e Expansão Commercial do Brasil no exterior, dando aos mesmos outra organização.

Essas instrucções estavam se tornando necessarias, para que a nossa propaganda externa, sob o Estado Novo, não se tornasse o que era dantes: uma organização méramente platonica, apenas para favorecer alguns protegidos e custando rios de dinheiro aos cofres da Nação.

O titular do Trabalho, com a visão que possue dos problemas da sua pasta, não se descurou do assumpto, de tão grande interesse para o Brasil. As instrucções de hontem traçam directrizes capazes de tornar efficiente a nossa propaganda no exterior.

Os escriptorios do Brasil, diz o art. 1° das instrucções, têm por fim promover o mais amplo conhecimento do paiz fóra das lindes territoriaes de modo que attendam aos imperativos da economia nacional, propiciando quer o accrescimo na saida dos productos e materias primas indigenas, quer a attracção de capitaes e recursos, nos centros financeiros, que venham activar o desenvolvimento da industria brasileira e a exploração racional do sólo.

Parallelamente os escriptorios exercerão uma acção divulgadora que, referindo-se ás coisas ou aos homens brasileiros, sob o ponto de vista das possibilidade e valôres artisticos, scientificos ou sociaes, desperte por todos os meios idoneos ao seu alcance, a attenção dos circulos estrangeiros o incentivo as correntes de immigração e turismo.

O numero de escriptorios será fixado pelo ministro effectuando-se a escolha da respectiva séde de accôrdo com os interesses do commercio nacional exterior e da politica internacional adoptada pelo governo. A localisação dos escriptorios não deverá, entretanto, coincidir com a séde das representações diplomaticas, exceptuados os casos em que razões de ordem economica assim o aconselhem.

Um dos pontos mais importantes das novas instrucções é o que faculta ás associações profissionaes ou syndicatos reconhecidos em lei, designar, por intermedio do D. N. I. C. agentes proprios que, condicionados á approvação prévia do ministro e remunerados pela commissão que lhes paguem os comitentes sobre o volume ou natureza das transacções que realizem, exerçam em cada escriptorio, sem direito a funcção publica, os encargos de delegados para compras e vendas no ramo de negocios cuja actividade representam.

Os delegados serão limitados á razão de um por grupo de mercadorias analogas das classes de productos animaes, mineraes e vegetaes, respeitada a triplice divisão em materias primas, artigos manufacturados e diversos e garantida sob o criterio proporcional, a igualdade de representação para os grandes e pequenos exportadores.

O CONTACTO DO PUBLICO COM O GOVERNO

UM dos problemas mais sérios do nosso paiz é o do contacto do publico com as autoridades. Aliás, esse problema é universal, preoccupando vivamente todos os homens de Governo. Evidentemente é dever primordial dos governantes ouvir as reclamações do povo, por forma a ficarem habilitados a determinar as medidas que se tornarem necessarias em beneficio da collectividade. Por intermedio da imprensa e dos diversos elementos de publicidade isso se tornou relativamente facil, sobretudo porque os orgãos representativos das classes sabem cumprir efficientemente a sua missão, leaderando todas as legitimas reivindicações populares. Do ponto de vista collectivo, a questão está, portanto, solucionada, sendo o governo plenamente esclarecido a respeito dos assumptos que interessam ao paiz. Restam apenas os chamados "casos pessoaes". Todos os que têm pratica de administração conhecem a materia. Os interessados tumultuam os trabalhos dos gabinetes roubando um tempo precioso ao serviço publico. Ministros, secretarios, officiaes de gabinete são solicitados diariamente por centenas de pessôas, resultando quasi sempre inuteis esses esforços dispendidos por uns e outros. A prolixidade é o mal maior. Assumpto que póde ser resolvido em cinco minutos arrasta-se através de palestras infindaveis durante horas. No fim, verifica-se a inutilidade de tudo isso, mas os funccionarios e o publico perderam momentos que poderiam ser aproveitados vantajosamente pelas duas partes. Esse é, como se verifica, um problema sério de administração. O governo precisa enfrental-o corajosamente. E a solução só póde ser esta: — em vez de procurarem contacto pessoal com os administradores, todos os interessados em "casos particulares" deveriam ser compellidos a expôr os assumptos em memoriaes succintos. Os resultados seriam auspiciosos para a administração e para o povo. Valeria a pena tentar, ao menos, uma experiencia de caracter geral em todos os Ministerios.

OURO NA RUA!

COMMENTA'MOS, ha dias, uma noticia vinda de Pernambuco, de ter sido encontrado ouro num riacho da velha e legendaria cidade de Olinda, onde ninguem jamáis pensou existisse o precioso metal.

Agora, chega outra noticia, desta vez de Minas Geraes e em condições muito mais interessantes. Numa villa, modesta e tranquilla, situada entre Bello Horizonte e Pará de Minas, um trabalhador preparava a terra de uma das ruas para receber calçamento. Subitamente, a sua picareta bateu em alguma coisa. Poderia ser uma lata velha enterrada. Mas, não era. Tratava-se de uma authentica mina de ouro.

Adianta o telegramma que o prefeito de Bello Horizonte "já pensa em resolver todos os problemas da villa, o que só poderia fazer normalmente daqui ha cem annos..."

Oh, que terra bôa, esse grande Brasil!

A JUSTIÇA DO TRABALHO

HA poucos dias, antes da sua viagem ao Ceará, o sr. Waldemar Falcão declarou que o governo pretende installar a Justiça do Trabalho, em 1° de maio. Questão importante, retardada por interesses politicos, perturbada pela vida tumultuaria da Camara dos Deputados, cada vez mais ella se impunha ás attenções do governo federal. Não se tratava de um favor ás classes proletarias, mas de um dispositivo da Constituição de 1934, revigorada pela actual — isto é pela de 10 de novembro de 1937.

Os nossos trabalhadores, apesar da demora da approvação da Justiça do Trabalho confiaram serenamente na promessa do governo. O Estado Novo assegura-lhes o seu tribunal. E este viria, como um imperativo moral do regime e como uma necessidade inadiavel, sob pena de ser totalmente inutilizado tudo o que se fez na materia de legislação social.

Hontem foi publicado que o ante-projecto da Justiça do Trabalho está prompto e será entregue na proxima semana ao sr. Waldemar Falcão. Depois será elle publicado para receber suggestões das classes interessadas, afim de ser levado á approvação do presidente da Republica. E' bem possivel, pois, que em 1° de maio, tenham os trabalhadores do Brasil satisfeita a sua velha aspiração.

A MARCHA DESCENDENTE DO REGIME SOVIETICO

TELEGRAMMA procedente de Liverpool informa que causou espanto a alta brusca dos preços dos cereaes esclarecendo o mesmo despacho que tal se verificou em consequencia de uma grande partida adquirida recentemente pela Russia dos Soviets.

Essa noticia não teria importancia e poderia passar sem commentarios se não fosse a Russia um dos maiores productores de cereaes do mundo. Explica-se o facto. De ano para anno nas estatisticas assignalam um alarmante decrescimo nos indices da producção agricola sovietica. A causa principal reside no proprio regime que recolhe toda a colheita sem deixar para os agricultores parcella alguma. A divisão posterior é manobrada a bel prazer dos commissarios do povo cujo criterio na distribuição é bastante injusto. Ao minimo protesto entram em scena os pelotões de fuzilamento.

Os camponezes russos, desanimados e assim desestimulados, relaxam as plantações ou abandonam os campos de cultura, ingressando nas fabricas e officinas procurando o ganha pão quotidiano na troca immediata do trabalho pelo salario, sem o risco de ver seus esforços perdidos no trato da gleba.

E o resultado foi a diminuição da producção de trigo e de outros cereaes, obrigando a Russia, velho mercado productor a transformar-se em paiz comprador.

INTERCAMBIO CULTURAL BRASIL-ARGENTINA

O intercambio cultural argentino-brasileiro prosegue, realizando uma obra sadia de grande entendimento entre as relações dos intellectuaes platinos com os brasileiros, affirmando-se, cada vez mais, através o trabalho intenso que vem sendo realizado, no proposito de mais estreitar as relações existentes entre os dois povos tradicionalmente amigos.

No Brasil, ainda no curso do presente semestre, deverá ser iniciada a publicação da "Bibliotheca de Autores Argentinos", como reciproca ao que já vem realizando a grande nação platina, com sua "Bibliotheca de Autores Brasileiros".

Figurará como primeira da série a "Synthese Sobre a Historia da Civilização Argentina", de Ricardo Irevene, presidente da Junta de Historia Americana e membro da Junta Revisora de textos de Historia e Geographia, do Ministerio da Justiça e Instrucção Publica de Buenos Aires.

Agora, em S. Paulo, por iniciativa do universitario argentino Rogolli Zambras, acaba de ser fundado na capital bandeirante o Comité Universitario Argentino-Brasileiro.

A approximação cultura, social e politica entre os dois povos, já unidos por uma tradição secular e pelos mesmos sentimentos de fraternidade americana, continua a ser brilhantemente solidificada, num intenso movimento de intercambio, cujos frutos só poderão ser beneficos á obra da paz continental.

HOMICIDIO OU CANINICIDIO?

UM cavalheiro, residente em S. Paulo, desfechou um tiro de espingarda numa cachorrinha que lhe invadira o quintal. O animal desappareceu do numero dos vivos e o seu proprietario, indignado com o facto, deu queixa na delegacia districtal. A autoridade, entretanto, não quiz tomar conhecimento do caso. A morte de uma simples cachorra não deveria perturbar o rythmo dos serviços da sua delegacia...

O dono da cadellinha — o sr. Kurt Riegert — que por ella dispendera a somma de dez contos de réis não se conformou. Dirigiu-se ao procurador geral do Estado, com farta prova testemunhal, laudo de autopsia, redigido por um veterinario, que é o technico no assumpto.

Em fundamentada sentença, o procurador geral pediu a abertura do respectivo inquerito policial ao delegado auxiliar, por ser de opinião que o crime é de acção publica, nos termos do decreto n°. 24.645, de 10 de julho de 1934, estando, portanto, Biaggio nelle incurso: artigo 2 paragrapho 3 da lei em apreço.

Em vista da sentença referida, determinou o delegado auxiliar que o inquerito fosse instaurado pela Segurança Pessoal, que assim o fez, só faltando para completal-o o relatorio do delegado, que está sendo esperado com a maior curiosidade nos circulos juridicos. Vae assim, Biaggio Rivelino, o autor da morte, ser processado por crime de homicidio, visto haver morto uma cadellinha de estimação.

Diante disso occorre a todos uma divertida pergunta: o crime é de "homicidio" ou de "caninicidio"?

A SITUAÇÃO POLITICA

Embarca hoje, no Piauhy, de avião, com destino a esta capital, o sr. Leonidas Mello, interventor federal no Piauhy.

O sr. Benedicto Valladares seguirá de avião, no proximo sabbado, de Bello Horizonte para Poços de Caldas.

Noticia-se que o interventor do Amazonas virá a esta capital ainda este mez.

Durante a ausencia do sr. Oscar Fontoura, secretario da Fazenda, respondera pelos serviços da Secretaria o sr. Walter Jobim, secretario de Obras Publicas.

Actos baixados pelo governo

O presidente da Republica assignou os seguintes decretos:

NA PASTA DA JUSTIÇA

Promovendo no Corpo de Bombeiros, por merecimento: a capitão, o 1° tenente Leão José Ferreira; a 1° tenente, o segundo tenente Kallino Santiago de Macedo; e a 2° tenente, os aspirantes a official José Benedicto de Oliveira Bomfim e Franklin Luar de Oliveira.

Nomeando interinamente, commissarios da classe H, o bacharel Paulo da Silva Coelho, o bacharel Aguinaldo Amado e Archias Pinto Amando, João Elias Corrêa da Costa Pedro Carlos da Fonseca e Clorton Arantes.

Exonerando, por ter optado por outro cargo, o archivista Augusto Cesar, Estacio de Lima Brandão e o chefe de secção da secretaria do extincto Tribunal Eleitoral da Parahyba, Joaquim Corrêa de Sá e Benevides, declarado em disponibilidade.

Aposentando o almoxarife da classe G, João Vieira Arcoverde.

NA PASTA DA EDUCAÇAO

Aposentando o professor cathedratico dr. João Chrisostomo da Rocha Cabral.

Designando: o dr. Clovis do Rego Monteiro, professor cathedratico para exercer as funcções de director do Internato do Collegio Pedro II; e interinamente e em commissão, para inspector federal de estabelecimentos de ensino secundario; o dr. João Silveira Camargo, Itala Valle e o bacharel Edgard Pinto de Lima, no Districto Federal; José Lemos Damazio e d. Marina de Campos Vergueiro, no Estado de São Paulo; e o dr. Decio José de Carvalho no Estado do Rio de Janeiro.

Nomeando, interinamente, Lahile de Almeida Nobre, para o cargo da classe D, da carreira de dactylographo, e interinamente e em commissão Zaira Gonçalves Neves, para o cargo da classe F, da carreira de archivista.

Exonerando, nos termos do art. 3° do decreto-lei n°. 24, de 29 de novembro, de 1937 Jorge Ribeiro Leuzinger, do cargo da classe L, da Carreira de engenheiro.

NA PASTA DA FAZENDA

Declarando sem effeito a nomeação de Haraldo Freire, em commissão, para agente fiscal, junto ao posto fiscal de Santa Maria, no Rio Grande do Sul, e nomeando para o referido logar tambem em commissão, Djalma Rio Branco; e nomeando para identicos cargos, Octavio Moreira Fialho, na mesa de rendas de Jaguarão e Pedro Carlos Sampaio, na mesa de rendas de Aceguá, ambas do Estado do Rio Grande do Sul.

* * *

O presidente da Republica assignou hontem decreto-lei desapropriando, por utilidade publica, de conformidade com o disposto no art. 590 pelo decreto legislativo n°. 23, de 29 de setembro de 1936 os terrenos e bemfeitorias necessarias á execução das obras de reforço de abastecimento de agua da Capital da Republica, approvadas pelo decreto n°. 23.457, de 14 de novembro de 1933; sendo que para a posse immediata dos terrenos e bemfeitorias indispensaveis á execução das obras, é declarada a urgencia da desapropriação, nos termos do art. 41 do regulamento baixado com o decreto n°. 4.956, de 9 de setembro de 1903.

* * *

O presidente da Republica recebeu o seguinte telegramma:

PATOS (Minas Geraes), 5 — "Orgulho-me de communicar ao eminente chefe do Governo brasileiro a installação do primeiro moinho de trigo nesta cidade, dando-nos esperanças de ver solucionado o importantissimo problema da economia nacional durante o fecundo periodo governamental de v. ex. Saudaçõesc. (a.) Clarimundo Fonseca Sobrinho, prefeito".

O TEMPO

PREVISÕES PARA O PERIODO DAS 18 HORAS DE HONTEM A'S 18 HORAS DE HOJE

Districto Federal e Nictheroy: — Tempo — Bom, sujeito a trovoadas locaes. Temperatura: Elevada. Ventos — Variaveis, frescos por vezes.

Estado do Rio de Janeiro: — Tempo: — Bom, sujeito a trovoadas locaes. Temperatura: Elevada.

Estados do Sul — Tempo: Bom com trovôadas locaes até Santa Catharina, onde passará a instavel e perturbado no Rio Grande; chuvas e trovoadas. Temperatura: — Estavel. Ventos: Do quadrante norte com rajadas de muito frescas a fortes no extremo sul.

—— O Instituto de Meteorologia do Rio de Janeiro, previne que o littoral entre o Rio da Prata e extremo sul do Brasil está sujeito a ventos fortes variaveis.

Previsões validas para o trajecto da estrada de rodagem Rio-São Paulo das 18 horas de hontem até ás 18 horas de hoje

Tempo: Bom com trovoadas locaes. Temperatura: Elevada. Ventos: Do quadrante norte com rajadas frescas.

DIARIO CARIOCA

EXPEDIENTE

Propriedade da S. A. DIARIO CARIOCA

DIRECTORES:
Horacio de Carvalho Junior
J. B. Martins Guimarães

CHEFE DA REDACÇÃO:
Danton Jobim

Endereço telegraphico: DIARIO CARIOCA — Telephones: Gabinete do Director 22-3623 — Administração, 22-3035 — Redacção, 22-1559 e 22-2922 — Officinas, 22-0824 — Assignaturas, 22-3018 — Gravura, 22-1735

PUBLICIDADE, 22-3018

ASSIGNATURAS:

Para o Brasil:		Para o exterior:	
Anno. . . .	50$000	Anno. . . .	60$000
Semestre. . .	30$000	Semestre. . .	45$000

Venda avulsa: Capital, $200; Interior, $300
Aos domingos, $300 — Interior, $400

E' cobrador autorizado o sr. J. I. de Carvalho.

INSPECTORES VIAJANTES

Percorrem o interior do paiz a serviço desta folha os srs. Romualdo Perrota e Murillo Macedo, nossos inspectores autorizados.

CORRESPONDENCIA

Toda a correspondencia com valor ou sobre assumptos que entendam com assignaturas e outros de interesse da administração deve ser dirigida ao gerente do DIARIO CARIOCA

REPRESENTANTE EM B. HORIZONTE
OSWALDO MASSOTE
Av. Amazonas 434 - 2.° and. — Tel. 5591

O Plaza Abrirá a Temporada dos Grandes Films de 1938 Exhibindo na Proxima Semana a Gigantesca Super-Producção Interpretada Por Gary Cooper, George Raft, Frances Dee e Henry Wilcoxon: — — — « ALMAS NO MAR » — — —

Cousas Loucas das Mil e Uma Noites da Estonteante Orgia Musical -- Ali Babá é Boa Bola

Eddie Cantor em apuros, no film da Fox "Ali Babá é Bôa Bola" que o Palacio nos dará segunda- feira

Se Ali Babá, a famosa personagem dos contos das mil e uma noites, que entrou na lendaria caverna dos quarenta ladrões usando a palavra magica "Sesamo", pudesse visitar os studios da 20th. Century-Fox, durante a filmagem da sensacionalissima farça musical — Ali Babá é Boa Bola — que Darryl F. Zanuck apresenta como uma das suas producções gigantes para o corrente anno, teria com toda a certeza experimentado uma sensação deliciosa e encantadora, pois reviveria os dias magicos e incriveis da sua vida na velha cidade de Bagdad, tendo desta vez a vantagem insuplantavel de se divertir ao lado de pequenas formidaveis e lindissimas taes como June Lang, Louise Hovick, Virginia Field, as Irmãs Peter, Jeni Le Gon, as Gemeas Twins e innumeras outras!

Desta vez, Ali Babá não precisaria pronunciar a famosa palavra mysteriosa, pois encontraria logo quem o ajudasse a abrir os pesados portões dos studios da 20th. Century-Fox, onde elle descobriria com a maior surpresa e alegria Bagdad em pleno coração de Hollywood! Que espectaculo maravilhoso para os olhos cansados e curiosos de Mr. Ali Babá! Quantas ruas coloridas e jardins fabulosos, mesquitas alvas e pittorescas, palacios fantasticos e luxuosissimos deslumbrariam o pobre Ali! Mas o principal estaria reservado quando elle visse a sua propria personalidade encarnada pelo homem que já fez rir o mundo inteiro, o incomparavel, o inconfundivel Eddie Cantor!

— O que fizeram com a minha antiga e romantica Bagdad?! Poderia ter perguntado o heróe das innocentes e queridas novellas arabes. Ella está tão differente, mais seductora, tem um novo encanto, que não sei explicar, mas apresenta algo differente e attraente, como só as mulheres bellas e intelligentes sabem offerecer, para nunca perderem o seu valôr e encanto, prendendo assim cada vez mais...

Só assim poderia ter se exprimido o aventureiro Ali Babá, se só por um instante tivesse voltado do outro mundo e passado alguns momentos entre os artistas que tomam parte nas espectaculosas e pyramidaes scenas da revista musical da 20th. Century-Fox, que conta ainda com o auxilio de Tony Martin, John Carradine, Roland Young, Alan Dinheart, Douglas Dumbrille, Raymond Scott e seu famoso quinteto, Maurice Cass, Douglas Wood, Stanley Fields e innumeros outros!

Agora, a ultima revelação: — aquelle perfume differente e original que Ali Babá teria sentido na Bagdad construida em Hollywood, como uma caricia muito meiga e delicada, era devido as maravilhosas melodias que a dupla Gordon & Revel idealizaram especialmente para o ambiente suggestivo e romantico da velha cidade arabe... Ali Babá é Boa Bola — o film de maior successo comico para 1938, e com Eddie Cantor no principal papel, constituirá sem duvida alguma a mais sensacional estréa da Cinelandia, na proxima semana, pois segunda-feira vindoura estará na téla do Palacio!

"Em busca da felicidade" será o proximo cartaz de Ufa-Art Films !

Ufa-Art Films prepara para breve uma excellente estréa. Trata-se do film francez "Prends la route" que recebeu em portuguez, o titulo "Em busca da felicidade".

E' uma graciosa comedia musical em torno das aventuras que podem ter logar numa estrada de rodagem.

Film onde ha muito ar livre, muita mocidade e muito sport, agradará na certa pelo tom malicioso da narrativa, pelas canções expressivas interpretadas pelos famosos duettistas Pils & Tabet e ainda pela belleza petulante de Claude May, uma "pequena" que merece um logar de destaque no coração dos "fans".

Esta movimentada pellicula será estreada brevemente na Cinelandia como um dos primeiros signaes da temporada da Ufa Art Films para 1938.

"Delirio da verdade", segunda-feira, no Pathé Palacio

MAIS UM EXTRAORDINARIO FILM DA NOVA UNIVERSAL!

Cheia de intenso mysterio e poderoso conflicto de emoções, é a producção da Nova Universal "Delirio da Verdade" que estréa segunda-feira no Pathé Palacio, no qual são estrellados Lewis Stone, Barbara Read, Tom Brown e outros.

"Delirio da Verdade" é um drama tão estarrecedor que durante muito tempo será lembrado pelos fans.

Este film apresenta um problema que todos vão querer solucionar... Porque é que Stone, como astro de successo no theatro, confessa ser o autor de uma série de assassinios que praticou e a cujos respeitos elle nada sabe?

Como é que elle constróe um alibi perfeito para proteger-se quando elle mata o homem que lhe roubou a esposa, e como elle salva seu filho, cuja vida em perigo devido ao crime que elle não commetteu?

"Delirio da Verdade" é uma viva narrativa que attinge as fibras mais remotas de quem o vê. Os amigos fans responderão a elle com força vibrante. Vão ainda ficar encantados com o amor inspirador do enredo entre Barbara Read e Tom Brown.

LIVRARIA ALVES
Livros collegiaes e academicos

Os dez melhores films na opinião de Kate Cameron do "Daily News" de Nova York

Kate Cameron nomeou os seguintes films como os melhores de 1937: "The Life of Emile Zola", estrellado por Paul Muni, realizado pela Warner Brother e dirigido por William Dieterle.

"Captain Corageous", com Freddy Bartholomew, Spencer Tracy e Lionel Barrymore, nos principaes papeis, realizado pela Metro Goldwyn-Mayer, direcção de Victor Fleming.

"100 Men and a Girl" (100 Homens e Uma Menina) com Deanna Durbin e Leopold Stokowski realizado pela Nova Universal, direcção de Henry Koster.

"Stage Door" co-estrellado por Katherine Hepburn e Ginger Rogers, realizado pela RKO Radio, direcção de Gregory La Cava.

"A Star to born" com Janet Gaynor e Frederic March, producção de David e O Selzuick para Artistas Unidos — direcção de William Wellman.

"Prisioner of Zenda" estrellado por Ronald Colman, realizado por David O Selzuick direcção de John Cromwell.

"The Good Earth" com Paul Muni e Louise Rainer, realizado pela Metro — direcção de Robert Z. Leonard.

"They wan't forget" com Claude Rains realizado pela Warner Brothers direcção de Melvym Le Roy.

"I met him in Paris" com Claudette Colbert, Melvyn Douglas e Robert Young; direcção de Wesley Ruggles, realizado pela Paramount.

"Almas no Mar", a super-producção que vae inaugurar a temporada dos grandes films de 1938

Gary Cooper é a figura maxima de "Almas no Mar", a gigantesca super-producção que o Plaza vae exhibir na proxima semana

"Almas no Mar", a gigantesca super-producção que o Plaza vae offerecer aos applausos do publico, na proxima semana, não é, como não poucos dos grandes films que muitas vezes têm apparecido, o resultado de uma tentativa artistica ou a consequencia de uma experiencia.

Em cinema não é raro que, preparando um film, os directores e os artistas não saibam ainda o grão do trabalho que preparam.

Um romance, ás vezes, fornece emoções bem diversas das que se experimentam em vendo o film nem sempre é facil dizer se o trabalho em preparo vae ou não constituir um super-film.

Com "Almas no Mar", porém, não aconteceu assim. Ao encetar a filmagem da obra, o director Henry Hathaway sabia bem o que ia fazer, tanto assim que escolheu para interpretes figuras de um valor indiscutivel, dentre as quaes destacam-se Gary Cooper, George Raft, Frances Dee Henry Wilcoxon, Olympe Bradne, etc.

Dahi o affirmarmos que na grande producção que veremos na proxima semana não houve uma experiencia ou uma tentativa.

O director Henry Hathaway gastou os seus maiores recursos de arte no rebuscamento dos detalhes mais insignificantes no traçado das attitudes e das personagens, e pôz em jogo todos os cabedaes que accumulou durante os annos que passou fazendo trabalhos que foram applaudidos pelo mundo inteiro.

Depois de amanhã, sexta-feira, o "Metro" apresentará "Madame X", o drama universalmente famoso, na interpretação de Gladys George

"Madame X", o drama universalmente famoso, universalmente applaudido, acaba de ter uma nova interpretação. Desta vez, por iniciativa da Metro Goldwyn-Mayer, que lhe deu "tratamento, sem fugir á intensidade emocional da trama idealizada por Bisson, seu autor E' Gladys George a interprete da nova edição do romance que narra a odysséa de Jacqueline Fleuriot.

E' uma artista de sensibilidade excepcional, portanto, uma verdadeira artista na accepção do termo, que vive, de corpo e alma, o difficil "portrayal".

Romance vibrante de um coração de mulher em cujo amago se encontraram em conflicto todas as paixões — romance de uma grande soffredora a quem o mundo não perdoou o peccado, o erro de um instante, dando-lhe em troca toda uma existencia de soffrimentos, "Madame X" emocionou a humanidade de hontem e de hoje, porque é, ainda, o drama, o romance de todos os dias.

Sam Wood dirigiu-o para a Metro — e é admiravel como o homem que ultimamente se tem destacado na direcção de comedias, dá-nos agora um film de victoriosa intensidade dramatica, realizado com tanto equilibrio, tanta intelligencia.

"Parnell, o rei sem corôa" (Clark Gabre e Myrna Loy) realizará hoje e amanhã, em vista da estréa de "Madame X" sexta-feira, suas ultimas exhibições no luxuoso e querido Metro.

James Cagney "fecha o tempo" em Hollywood

LOS ANGELES — (Urgente) — O conhecido "astro" da téla, James Cagney, acaba de fazer mais uma das suas em Hollywood. Aborrecendo-se com o agente de publicidade do estudio onde trabalha, perdeu a calma e applicou-lhe uma lição em regra com um directo fulminante no queixo.

Foi tamanho o accesso de raiva do explosivo actor que o estudio teve de interromper os trabalhos de filmagem por duas horas, até que Cagney recuperasse o dominio de si mesmo...

DEANNA DURBIN

Ella fará rir, talvez chorar um pouco... mas fará o seu coração bater no compasso de um novo e mais alegre mundo, concorrendo para que todos fiquem encantados com o mais grandioso film que já foi feito: "100 Homens e Uma Menina", que para attender a innumeros pedidos volta ao cartaz hoje no Alhambra.

UM PREDIO GRATIS

Offerecido aos collecionadores dos SELLOS ENCARNADOS. Peça hoje mesmo o seu mappa á Praça Tiradentes, 81 ou em qualquer casa commercial distribuidora de Sellos Encarnados. JORNAES VELHOS, GARRAFAS E VIDROS, VALEM SELLOS. Informações pelo telephone 22-6754.

Imprescindivel o depoimento do professor Castro Nunes

No processo do major Alfredo dos Reis Principe, que corre pela 1ª Auditoria da 1ª Região Militar, o respectivo representante do Ministerio Publico, dr. Leonam Nobre, julgou imprescindivel ao esclarecimento dos factos que fosse arrolado como testemunha o professor do Collegio Militar do Rio de Janeiro, José Maria de Castro Neves. O Conselho de Justiça deferiu esse pedido, providenciando a respeito junto ás autoridades militares.

Doenças ano-rectaes
E DOS INTESTINOS
Dr. Lauro Borges
Tratamento das hemorrhoidas sem operações e sem dôr
RODRIGO SILVA, 14 - 3.º
22-1250

Um funccionario postal á disposição do governo de Santa Catharina

O Ministerio da Viação officiou ao Departamento dos Correios e Telegraphos communicando que o sr. presidente da Republica autorizou seja posto á disposição do governo do Estado de Santa Catharina, o official administrativo, classe I, XXXII, deste Ministerio, Altamiro Lobo Guimarães.

Patente de invenção n. 18.465

Momsen & Harris, Agente Official da Propriedade Industrial, estabelecida á praça Mauá n. 7, 18º, nesta cidade, encarrega-se de promover o emprego de "Processo de distillação, depuração e deshydratação simultaneas do alcool ethylico, partindo de licores fermentados", privilegiado pela patente de invenção supra mencionada, de propriedade da Société Anonyme des Deux-Distilleries des Deux-Sèvres, estabelecida em Mélle, (Deux-Sèvres), França.

Por iniciativa dos fuzileiros navaes

VAE SER CONSTRUIDA EM BRAZ DE PINA UMA ESCOLA PARA CRIANÇAS POBRES

Falando hontem, com a reportagem de Marinha, o dr. Gustavo Armsbrust teve occasião de confessar o seu enthusiasmo pela attitude altamente patriotica dos fuzileiros navaes, fazendo construir uma escola em Braz de Pina, para as crianças pobres daquella zona.

Indagando dos detalhes referentes ao assumpto, soube a reportagem que a nova escola será a melhor de todas que possue a Cruzada Nacional de Educação no Districto Federal, pois que ella terá, além dos gabinetes dentarios e de clinica medica, um magnifico salão para projecção cinematographica, segundo os methodos mais modernos para a instrucção dos meninos.

A escola, que possuirá nada menos de quatro salas destinadas ás aulas, terá a sua pedra fundamental lançada no dia 13 de maio proximo, com a presença das altas autoridades navaes.

Considerando os altos beneficios que a senhora Darcy Vargas tem prestado á Cruzada Nacional de Educação, o dr. Gustavo Armsbrust resolveu dar o seu nome a esse departamento de instrucção, escolha esta que foi recebida com applausos geraes.

O Departamento de Propaganda e os turistas que nos visitam

O director do Departamento Nacional de Propaganda recebeu officio do Touring Club do Brasil informando do interesse despertado nos turistas que, a bordo do "Rex" e do "Normandie", ultimamente nos visitaram, pelo material de propaganda fornecido pelo Departamento e distribuido a bordo daquelles transatlanticos.

Acompanham o officio copias de algumas das cartas recebidas, nas quaes os signatarios fazem referencias aos serviços prestados aos turistas, serviços diz o officio, "que tiveram o maior successo, em grande parte graças á cooperação do Departamento", com a contrubuição do referido material de propagande.

CARTAZ DO DIA

CINERANDIA

PLAZA — "Nobres sem Fortuna" (Tovarich) (Warner) com Claudette Colbert e Charles Boyer. Horario: 2 — 4 — 6 — 8 e 10 horas.

METRO — "Parnell" (Metro) com Clark Gable e Myrna Loy. Horario: 1/2 — 2 — 4 — 6 — 8 e 10 horas.

PALACIO — "Nas azas da Fama" (R. K. O.) com Lily Pons. Horario: 2 — 4 — 6 — 8 e 10 horas.

ALHAMBRA — "Tereré, não resolve" (D. F. B.) com Mesquitinha e Maria Amaro. Horario: 2 — 3.40 — 5.20 — 7.00 — 8.40 e 10.20 horas.

ODEON — "Revolução de Maio" (Lisboa Film) com Maria Clara. Horario: 2 — 4.30 — 7.00 e 9.30 horas.

IMPERIO — "Cortando as Vazas" (R. K. O.) com Berth Wheeler e Robert Woolsey. — Horario: 2 — 3.40 — 5.20 — 7.00 — 8.40 e 10.20 horas.

PATHE' PALACIO — "Confessa ou Morre" (Columbia) com Don Terry e Rosalind Keith. Horario: 2 — 3.40 — 5.20 — 7.00 — 8.40 e 10.20 horas.

BROADWAY — (Fechado para remodelação e installação de ar refrigerado).

REX — "Obrigado Sr. Moto" (Fox Film) com Peter Lorre. Horario: 2 — 3.40 — 5.20 — 7.00 — 8.40 e 10.20 horas.

CENTRO

ELDORADO — "Batalha em Segredo" e "Romeu Destemido".

PARISIENSE — "O Mysterio da Doca" e "Dois Caipiras Ladinos".

OPERA — "A Dupla do Outro Mundo".

METROPOLE — "Sherlock Holmes" e "Rodeio Infernal".

PATHE' — "Primavera".

POPULAR — "O Rei dos Vampiros", "Escravos do Dever" e "Charlie Chan na Opera".

FLORIANO — "Fugindo á Gloria" e "Tumultos da Vida".

PARIS — "O Famoso Gambini" e "A Cilada".

S. JOSE' — "O Rei sem Corôa".

IRIS — "Ella e o Principe" e "Submarino Heroico".

IDEAL — "Romance Entre Balles" e "A Mascotte".

MEM DE SA' — "O Amor não Espera" e "Cock-Tails e Homicidios".

LAPA — "Terra dos Deuses.

BAIRROS

SÃO LUIZ — "No Theatro da Vida" (R. K. O.) — com Katharine Hepburn, Adolph Menjou e Ginger Rogers.

POLYTHEAMA — "Conheci-o em Paris" e "Heróes do Foot-Ball".

GUANABARA — "Cock-Tails e Homicidios" e "Tumultos da Vida".

NACIONAL — "Força do Coração" e "Ella é Minha".

IPANEMA — "Quando o Amor Trabalha" e Heróes do Foot-Ball".

PIRAJA' — "O Amor Sempre Vence".

VARIETE' — "Um Dia nas Corridas".

AMERICANO — "Prisões sem Grades" e "O Disfarce da Quadrilha".

ATLANTICO — "Loura e Seductora" e "Corações Errantes".

CENTENARIO — "Patuscada para Dois" e "Sorte não se Compra".

AVENIDA — "Prisioneira do Marido" e "Sonho de Inverno".

AMERICA — "Amor em Budapest".

BRASIL — "O Marido era o Culpado" e "O Preço do Resgate".

D. PEDRO — "Setimo Céo" e "Crime Frustrado".

BANDEIRA — "Bonequinha de Seda" e "Cãe Cãe Balão".

GUARANY — "Ella é Minha Assassinado pela Televisão".

APPOLO — "Dectetive ás occultas" e "A Grande Surpresa".

S. CHRISTOVÃO — "Estamos no Jury" e "Agora Convém Casar".

CATUMBY — "Primavera".

VELO — "A Volta do Capitão Ricks" e "Audacia de Valente".

VILLA ISABEL — "Enigmas á Bordo" e "Na Pista do Criminoso".

SMART — "Alarma em Pekim" e "Sorte não se Compra".

TIJUCA—"Esposa, Medico e Enfermeira" e "Vingança de Lobo".

HELIAS — "Aconteceu em Hollywood" e "O Chefão".

MARACANÃ — "O Amor não Espera" e "Adolescencia".

EDISON — "A Alma da Festa" e "A Grande Surpresa".

GRAJAHU' — "O Dobro ou Nada" e "O Morto Vivo".

HADDOCK LOBO — "Um Dia nas Corridas".

SUBURBIOS

MEYER — "Café Metropole" e "O Poder de Richelieu".

MASCOTE — "O Dobro ou Nada" e "Dois Caipiras Ladinos".

PARA TODOS — "Musica do Coração" e "Rarinha do Turf".

PALACIO-VICTORIA—"Agora e Sempre" e "Volante Cyclone".

BEIJA FLOR — "Manya Walewska" e "Valente Destemido".

PIEDADE — "Anjo da Fortuna" e "Mão Vingadora".

ALPHA — "Conheci-o em Paris" e "Homem do Povo".

MODELO — "Batalha em Segredo" e "4 Dias de Terror".

MADUREIRA — "Amor em Budapest" e "O Chefão".

DR. PÊGO DE AMORIM
(Cirurgião do Hospital S. Francisco de Assis)
Cirurgia Gynecologia e Vias Urinarias
AV. RIO BRANCO, 183-5.º andar — Segundas, quartas, sextas, ás 16 1/2 horas

Dr. Water B. Moreira
Molestias de utero, ovarios, partos e operações
RES.: FERREIRA DE ANDRADE, 12 — Tel. 29-2460
CONS.: ARCHIAS CORDEIRO n. 198-sob.

FERIDAS
NOVAS E ANTIGAS
TRATAMENTO RAPIDO, RADICAL, RACIONAL E SCIENTIFICO, COM A
SANTOSINA
Preço 3$500, pelo Correio 4$500. Pedidos — Emilio Perestrello, rua Uruguayana, 66 — Rio.

TURF

VARIAS

Actuaram no Hippodromo de Moinhos de Vento em 1937, 41 productos da geração passada, cifra que se não expressa o total da producção, já que muitos se acham ainda por debutar, não sendo poucos tambem os que emigraram para outros centros turfistas. Na Gavea apresentaram-se cinco exemplares gauchos de tres annos que, aliás, não se succederam bem, estando ainda por deixar a categoria de perdedor. Foram elles: Braúna, Mexico, Colorado, Belartes e Sinforosa. Dos productos exhibidos em Moinhos de Vento os que mais se destacaram foram **Panamá** (Oldiman e Patativa), detentor de 6 victorias com 17:300$000 em premios; **Cangurú** (Curapingue e Lila Lu), com 4 victorias e reis 14:900$ em premios; **Blindado** (Slessack e Printemps, com 4 victorias e 10:960$ em premios e Farrapo X (Haley e Faulha), com 4 victorias e 9:000$000 em premios.

Inicialmente teve-se a impressão de que Cangurú era superior a Panamá, mas já no ultimo confronto dos dois, o segundo dominou amplamente o filho de Curapingue, num páreo em que competiram tambem parelheiros de mais edade. Qualquer dos dois, entretanto, parece estar bem abaixo de Thales, que foi o leader da geração passada. Panamá para obter sua meia duzia de triumphos cumpriu 18 apresentações, o que não fornece uma média muito lisonjeira. Eis a lista, na integra, dos productos de tres annos que correram em 1937 em Porto Alegre:

Agui (Curapingue e Breva) .. .. — 3l
Bela (Jupiter e Tebana) .. .. — 4l
Brakl (Brazal e Lila) . — 1l
Braila (Brazal e Autocracia) .. .. — 1l
Blindado (Slessach e Printemps) 4v 7l
Bandeirante (Onil e Segunda Polla) .. .. .. — 1l
Creoulo (Gran Capitan e Mascotte) 1v 15l
Canadá (Oldiman e Guajuvera) 1v 6l
Carrocinha (Gran Capitan e Sumida) 3v 11l
Caipira (Onil e Primeira Polla) .. .. .. — 1l
Costa Rica (Crysanthemo e Cythara) 2v 5l
Colombia (Crysanthemo e Chusca) 2v 13l
Cangurú (Curapingue e Lila Lee) 4v 14l
Desconfiada (Santos Perez e La Matra) 2v 10l
Equador (Oldiman e Renombrada) 3v 16l
Farrapo X (Haley e Faulha) 4v 16l
Guatemala (Oldiman e Cravina) 3v 13l
Unita (Onil e Sultanita) 1v 5l
Julbany (Peon e Juventud) .. .. — 5l
Liberto (Ariel e Hetaire) — 1l
Lacaio (Mourisco e Penumbra) .. .. — 5l
Mouro (Mourisco e Agami) .. .. — 1l
Milton (Stanton e Angora) .. .. — 4l
Marly (Oldiman e Romaneth) 1v 14l
Mourato (Mourisco e Agata) 2v 7l
Minuteiro (Monroe e Altiva) .. .. — 1l
Opalina (Brazal e Orraca) .. .. — 3l
Ocaso (Pobre Viejo e Heroina) 1v 7l
Perú (Oldiman e Peseta) 1v 7l
Panamá (Oldiman e Patativa) 6v 18l
Panfleto (Lucano e Sonhadora) .. .. — 3l
Purita (Puritano e Nazarena) .. .. — 1l
Pedrinho (Bocau e Cunhatahy) 1v 3l
Polar (Gendarme e Pola Negri) 1v 10l
Priá (Alvear e Elba) . — 3l
Pecador (S. Perez e Estaca) 2v 8l
Pharamond (Arenales e Pithonisa) .. .. .. — 9l
R. Argentina (Cayul e Piranha) .. .. — 3l
Ribeirão Preto (Onil e Simpleza) 2v 13l
Silencio (Jupiter e Canoa) .. .. — 1l
Sinforosa (Bocau e La Flaca) .. .. — 3l
Tenente (Mecon e Verbera) 1v 8l
Uruguay (Oldiman e Melody) 1v 2l
Ziman (Solman e Suzi) — 1l

— Um unico record foi batido em 1937, no Hippodromo de Moinhos de Vento. Coube esta honra a Maritain que ao vencer o G. P. "Bento Gonçalves" com 57 kilos, percorreu os 3.200 metros em 211" 1/5.

— O filho de Sparus e Marygold, ora em S. Paulo, satisfez apenas dois compromissos no prado gaucho, que lhe valeram outros triumphos. Não obstante figura em segundo logar com 29:000$, na lista dos maiores ganhadores. Iniciou-se ganhando uma carreira commum em 2.200 metros, onde abateu Bonsol, com extrema facilidade. Logo depois, interferiu no "Bento Gonçalves" em 3.200 metros, onde Bonsol já se approximou mais perdendo por dois corpos.

— Não foi bem succedido em sua "rentrée" em S. Paulo o jockey **Pierre Vaz**. Montando o nacional Piracuama, o jockey patricio não poude impedir que o filho de Impartial corresse para fóra, prejudicando nitidamente a acção de Agelario e Quartteto, para os quaes foi desclassificado.

O freio patricio que devia dirigir Marape e Pachuca não voltou a exercer sua profissão durante o resto da tarde.

— Uma fórma de grippe benigna, que se manifesta, entre outros symptomas, por uma forte inappetencia, atacou hontem parte da cavalhada do compositor Estevam Pereira, victimando Stayer, Sabre, Harpagão e Yára, uma potranca paranaense de dois annos. Por prescripção veterinaria, Sabre e Harpagão não puderam ter suas inscripções confirmadas.

— Effectuou sua estréa domingo em S. Paulo, sem deixar impressão, o afamado irlandez Chirgwin. O filho de Trigo chegou descollocado na prova ganha por Palpitador.

— O leader das estatisticas gauchas foi Ouroefio, um cavallo uruguayo, filho de Enlazador e Librea, que em seis victorias conquistou a somma de 31:150$000, bem apreciavel para o turf de que nos occupamos. O filho de Enlazador foi sempre batido por Maritain e mostrou-se tambem inferior a Bonsol, um optimo filho de Beware que, por duas vezes, escoltou Maritain.

— A actuação dos cavallos enviados recentemente da Gavea para Moinhos de Vento foi discreta. Capitão Mor obteve apenas uma victoria em sete apresentações. Louvain apresentado tambem sete vezes, o maximo que conseguiu foi um segundo para Valentina. Madcap não logrou egualmente vencer em 1937, assim como Resoluto, Stefan, Sinforosa, Salvador, etc.

Já Katete tem ganho com bastante frequencia, figurando em destaque na estatistica dos ganhadores.

— Encontra-se entre nós desde ante-hontem o jockey Ignacio de Souza, que ainda no ultimo domingo levou ao vencedor a potranca Relinga, na prova principal da reunião do Prado da Moóca.

O festejado bridão patricio regressará hoje á Paulicéa.

— Será retirado temporariamente de entrainement o pôtro nacional Lido.

O filho de Taciturno soffrerá applicação de pontas de fogo, cuja operação será executada por um veterinario que para tal fim virá de S. Paulo.

Dr. José de Albuquerque
Affecções sexuaes masculinas venereas ou não. Tratamento da
IMPOTENCIA EM MOÇO
R. DO ROSARIO, 173. De 1 ás 5

Aos interessados do Interior do Concurso do DIARIO CARIOCA

Para que possam, com a maior brevidade, ser attendidos, queiram enviarnos um enveloppe sellado, subscriptando o nome do concorrente, a rua, a cidade e o Estado.

PORTE SIMPLES . . $400
PORTE REGISTADO . 1$200
PORTE EXPRESSO . 1$600

Escrevam no enveloppe a palavra "Concurso" para serem attendidos promptamente.

JOCKEY CLUB BRASILEIRO

RESOLUÇÕES DA COMMISSÃO DE CORRIDAS

A Commissão de Corridas, em sessão realizada hontem, deliberou o seguinte:

a) multar em 200$000 o jockey Geraldo Costa, por infracção do artigo 176 do Codigo de Corridas, no premio "Iapó", da reunião do dia 6;

b) suspender por uma reunião o jockey Andrés Molina, por infracção do artigo 174 do Codigo, no premio "Brincadeira", da reunião do dia 6;

c) chamar á Secretaria, hoje, ás 17 horas, os jockeys Andrés Molina e Luiz Leighton e o tratador Nelson Pires;

d) dar como cumprida a penalidade imposta ao jockey Lajos Mezaros, á vista da conclusão do inquerito;

e) registar os contratos feitos pelos proprietarios Simões & Oliveira e F. J. Lundgren com os jockeys Salustiano Baptista e Justiniano Mesquita.

PROGRAMMAS PARA AS REUNIÕES DE SABBADO E DOMINGO

Para as reuniões de sabbado e domingo proximos, no Hippodromo Brasileiro, foram hontem organizados os seguintes programmas:

Sabbado:

1ª carreira — Premio "Miroró" — 1.400 metros — 3:500$000 — Kasicó 50 kilos — Navalha 56 — Laila 49 — Atuman 51 — Picolino 56 — Mercurio 56 — Fidelité 54.

2ª carreira — Premio "Estoica" — 1.500 metros — 4:000$ — Agricola 54 kilos — Tendy 54 — Kaisu' 54 — Casanova 56 — Filhinho 56 — Kong 56 — Veronica 54.

3ª carreira — Premio "Mioulrinha" — 1.500 metros — 5:000$ — Quintilha 53 kilos — Susan 53 — Onix 55 — Patuska 53.

4ª carreira — Premio "Canicula" — 1.500 metros — 3:500$ — Victoria Regia 50 kilos — Chicote 51 — Votu' 56 — Clipper 56 — Canto Real 48 — Marry 52.

5ª carreira — Premio "Sylpho" — 1.600 metros — 4:000$ — Refalosa 55 kilos — Fogueada 48 — Lorraine 53 — Fire Raiser 52 — e Consagrada 56.

6ª carreira — Premio "Agricola" — 1.600 metros — 4:000$ — Zug 56 kilos — Sommeil 55 — Alubia 56 — Calote 54 — Yorena 55 — Arquero 53 — Failim 53.

Premios do betting: "Canicula" — "Sylpho" — "Agricola".

Domingo:

1ª carreira — Premio "Miragalo" — 800 metros — 10:000$ — Muzambino 51 kilos — Valdo 54 — Zingador 54 — Lulu' 52.

2ª carreira — Premio "Susan" — 1.400 metros — 6:000$ — Saquarema 53 kilos — Vendida 53 — Nhô Nico 55 — Sassi 53 — Mist 53 — Raio de Sol 55 — Mexico 55 — Nickel 55.

3ª carreira — Premio "Galopador" — 1.500 metros — 4:000$ — Estoica 52 kilos — Ufel 52 — Miroró 54 — Malvino 56 — Perigosa 56 — Auditor 52 — Picuhy 50.

4ª carreira — Premio "Ordenança" — 1.500 metros — 4:000$ — Marechal 51 kilos — Nó Cégo 49 — Juiz 52 — Galopador 56 — Macassar 53.

5ª carreira — Premio "Juiz" — 1.500 metros — 4:000$000 — Barnabé 50 kilos — Murmurio 54 — Mondesir 55 — Iapó 56 — Natal 50 — Mignon 50.

6ª carreira — Premio "Formosa" — 1.600 metros — 4:000$ — Uruóca 53 kilos — Canicula 52 — Tinteiro 56 — Finis Dreno 53 — Mango 52.

7ª carreira — Premio "Thales" — 1.900 metros — 6:000$ — Bramador 52 kilos — Lobo 54 — Lafayette 56 — Madreperla 50.

Premios do betting: "Juiz" — "Formosa" — "Thales".

Dr. Oswaldo Barbosa
PROF. DE CLINICA MEDICA DA FACULDADE DE MEDICINA DO PARA'
Doenças do figado, estomago, pulmões e coração
Installações completas de electricidade medicas, raio X, alta frequencia, banhos hydro electricos e de luz, raios ultra-vermelhos e ultra-violetas.
EXAMES DE LABORATORIO
CONSULTORIO, 7 de Setembro, 135, 3.º and. 22-0598. RESIDENCIA — Rua Paulino Fernandes, 82 — Botafogo — 26-2281

O Ministerio de Educação e Saude cuida do amparo á maternidade e á infancia

O Ministerio da Educação e Saude tem cuidado com vivo empenho da protecção á maternidade e á infancia. A Divisão de Protecção á Maternidade e á Infancia do Departamento Nacional de Saude tem realizado numerosos estudos, inqueritos, no sentido de colher dados sobre a criança brasileira, de modo a melhor protegel-a. Entre os seus inqueritos destacam-se aquelles sobre alimentação da criança, ao qual se seguiu uma efficiente campanha para obter melhoria das condições alimentares da infancia brasileira. Realiza, assim, este serviço uma importante funcção social, pois da saude da criança depende o desenvolvimento physico e mental das futuras gerações brasileiras.

Carnaval Que Passou...

O "RECREIO DAS FLORES" SAGROU-SE CAMPEÃO DE 1938 — FESTA DA VICTORIA

No concurso de coretos artisticos, instituido, este anno, pela Directoria de Propaganda e Turismo da Prefeitura do Districto Federal, foi contemplado com o 1º logar o coreto armado na Praça da Harmonia, sob os auspicios da veterana sociedade saúdense Recreio das Flores, glorioso tetra-campeão dos ranchos carnavalescos, conseguindo assim reunir ao seu patrimonio de victorias, mais um campeonato. Para commemorar esse notavel feito, será levado a effeito, no proximo sabbado, dia 12 ás 20 horas, na referida praça, em regosijo pela victoria alcançada, grandiosa festa, abrilhantada pela garbosa banda da Policia Municipal, sendo convidados de honra dessa festividade ss. excias. o dr. Henrique Dodsworth, prefeito do Districto Federal, e commandante Attila Soares, secretario geral de Interior e Segurança, e outras altas autoridades, os quaes serão alvo de grandiosa manifestação por parte dos moradores do populoso bairro da Saúde. Após á solennidade da Praça, terá logar, em continuação, na séde do glorioso rancho, á rua Saccadura Cabral n. 327, imponente baile de victoria.

CARNAVAL EM CABO FRIO

O carnaval de 38 na pacata cidade salineira, podemos dizer, esteve mesmo do "barulho" e foi tambem bastante concorrido, pois innumeros foram os turistas que aqui chegaram, não só para tomarem parte nos festejos carnavalescos como para veranearem na mais bella praia do Brasil.

Em breves palavras podemos dizer que o carnaval nos clubs foi uma verdadeira apotheose de alegria, chegando mesmo a ser o contraste do carnaval de rua, que neste anno não se apresentou com o movimento dos annos anteriores.

O corso tambem não foi lá um verdadeiro corso... e sim uma passeata carnavalesca em que tomaram parte dezenas de carros, destacando-se os dos "Fiscaes" e dos "Conductores", que traziam dois bondes rebocados pelos seus carros principaes.

Os blocos sujos e as criticas ainda se sobresairam pela parte da manhã; poucos foram os cordões e ranchos que concorreram aos festejos do Rei Momo. Entre as sociedades citadas temos a annotar o apparecimento da primeira Escola de Samba, que foi, sem favor, a victoria deste carnaval, na sua categoria, e mesmo "in totum". A Escola citada apresentou-se com duas caracteristicas fantasias: a das "bahianas" e dos "malandrinhos da Abyssinia".

A tarde estava serena e calma quando o ruido dos tamborins, dos pandeiros e das cuicas despertou a multidão, annunciando a sua apresentação, provocando intensos applausos.

A rodopio da porta estandarte e a interpretação dos sambas feita pelo "cidadão samba", Antonio Silva, davam enthusiasmo aos assistentes.

De parabens estão, pois, os srs. Antonio F. Sardinha, Alberindo dos Santos e Raulindo Soares, que não mediram esforços para apresentarem ao publico cabofriense uma novidade carnavalesca, que só mesmo a victoria alcançada poderia coroar de exito os seus trabalhos.

Na categoria de cordões temos a destacar o

TURBINAS

que dessa vez abafou aos demais co-irmãos. A sua rica fantasia de "Cossacos" a riqueza do estandarte, a harmonia de suas marchas, foi o bastante para os criticos classificarem-no tão merecidamente no primeiro posto dos cordões.

Afóra desses, outros tantos tomaram parte do triduo carnavalesco, cabendo o segundo logar ao Violeras que após varios annos de descanço, veio agora trazer o seu encanto e o seu garbo.

Dentre os criticos coube a José Barbosa o premio da victoria, ganhando uma rica medalha de prata, dado ao seu espirito humoristico.

CARNAVAL INTERNO

Conforme já falamos, o verdadeiro cabofriense teve o seu toque alto nos salões dos clubs da localidade. Quatro foram os clubs carnavalescos que abriram os salões para Momo e seus subditos se entregarem com corpo e alma na pandemonia. Os salões do Vera Cruz e do Tamoyo corresponderam á expectativa. O Tamoyo apresentou uma decoração inedita na cidade; o estilo "Marajoara" tão bem traçado pelo habil artista Waldemar e seus auxiliares, veio destacar-se entre os demais. Riquissimas fantasias se confundiam no espaçoso salão, com os balões e serpentinas multicores. Duas orchestras abrilhantaram os festeijos até altas horas da madrugada.

O Vera Cruz que trouxe aos seus associados e visitantes, uma scenographia representada pela "Tourada em Madrid", tão caprichosamente riscada por Reynaldo Rosa e seus ajudantes, esteve em egualdade de condições ao primeiro, á respeito do movimento e concorrencia. Tambem como no Tamoyo, o Vera conseguiu duas jazzs, destacando-se a do Pixinguinha que pela terceira vez trouxe a Cabo Frio os seus magicos instrumentos para melhor abrilhantar a festança carnavalesca.

Tambem o São Paulo, não deixou de apparecer este anno com a sua turma endiabrada e resolvida. Mas desta vez elle aportou no cinema Recreio onde o grandioso salão foi insufficiente para conter o grande numero de foliões que para lá convergio.

Mas, temos de anotar o surgimento de uma novel sociedade de dansas, a Santa Helena, que apresentou ao publico os seus salões durante os tres dias de loucura. O celebre quartel dos Turbinas não descançou nos tres maiores dias de Momo.

GENTIL CLUB

Os foliões cariocas desde o periodo da Folia, contam com mais um novo centro para suas espansões de alegria.

Installado na rua Riachuelo proximo á rua Frei Caneca, o Gentil Club desde sua fundação, vem reaffirmando em suas festas, o proposito que determinou sua fundação.

Aliás, "Guindaste", Rapadura, Gaucho e João tudo têm feito para que os frequentadores do Gentil Club continuem a receber as "honras" a que tem feito jús, já por sua assiduidade, quer pelo modo que têm procurado corresponder aos esforços da directoria.

ELITE CLUB

O "quartel-general" da Praça da Republica, continua a merecer a preferencia dos frequentadores dos seus bailes semanaes.

O "general" Julio Simões, com o auxilio de seus bravos "granadeiros", tudo vem fazendo para que o batalhão eliteano continue a occupar o logar de destaque que suas "milicianas" já mereceram.

INNOCENTES DE CATUMBY

O já querido gremio de Catumby, embora mal refeito do prelio carnavalesco, já tem elaborado um vasto programma de festas.

Dest'arte Loca, Ferreira e outros maioraes do "sobrado" da rua Catumby, esperam consolidar a tarefa que se propuzeram realizar.

RECREIO DAS FLORES

O club que mais sympathias reune na Saude, ao que consta, não pretende dar repouso aos seus frequentadores.

Assim, já para sabbado e domingo, o gremio da Praça da Harmonia promette mais duas sensacionaes reuniões dansantes.

PAPAGAIO LINGUARUDO

Na vanguarda das escolas de samba, incontestavelmente, forma o Papagaio Linguarudo.

E' que suas actividades não se resumem ao periodo carnavalesco pois, findo este, a sua directoria enceta a execução do programma anteriormente elaborado.

Dahi se explica a continua assistencia da "Gaiola" da rua do Costa, onde Vicente, Gervasio, Manoel e outros "quietos papagaios" tudo fazem para que os "louros" que ali accorrem, sempre se retirem ruflando as azas e sacudindo as pennas.

COLLEGIO INDEPENDENCIA
A CIDADE ESCOLAR DO ENGENHO NOVO
Avisa que se acham abertas as matriculas em todos os cursos. Os alumnos não classificados no PEDRO II e INSTITUTO DE EDUCAÇÃO, podem pedir matriculas até 14 do corrente, no COLLEGIO INDEPENDENCIA, Rua Barão Bom Retiro, 226. Tel. 29-1770.

A renda dos impostos de theatros e diversões

ACCRESCIDA GRANDEMENTE NO CARNAVAL DESTE ANNO

A fiscalização da renda de impostos de theatros e diversões, durante o Carnaval que passou, foi, graças á energia do inspector geral interino, sr. Francisco Laginestra, efficiente e proficua.

A differença para mais, sobre o anno passado, de 66:157$600, mostra que o serviço controlador foi bem dirigido, apezar da habilidade e esperteza que tanto caracterizam certos clubs improvisados, onde o recurso dos "permanentes" pagos é uma das valvulas muito usadas para lesar os cofres municipaes.

Póde-se considerar, pois um record e um louvavel e bem conduzido esforço, a renda de 188:791$300 conseguida este anno, contra 122:633$700, que foi a quanto montou a renda do Carnaval de 1937, bem mais animado, sem duvida, que o de 1938. Esta expressiva differença revela, com eloquencia, o quanto resulta de proveitoso para os cofres publico um serviço fiscalizador severo e efficiente.

DR. BRANDINO CORRÊA
Molestias do apparelho genito-urinario no homem ou na mulher — OPERAÇÕES — Utero, ovarios, prostata, rins, bexiga, etc. Cura rapida por processo moderno sem dor da
GONORRHEA
e suas complicações — Prostatites, orchites, cystites, estreitamentos, etc. Diathermia, Darsonvalização — Rua da Assembléa n. 23-sob. das 14 ás 18 horas. Domingos e feriados, ás 7 horas.

Assistencia Judiciaria do DIARIO CARIOCA

Criada esta secção gratis para os seus leitores pobres sob a direcção do dr. Alvaro Conceição de Oliveira

O DIARIO CARIOCA, ao inaugurar a Assistencia Judiciaria para seus leitores, prestou mais um relevante serviço á sociedade defendendo os direitos dos que necessitam de Justiça. O successo e recompensa dessa nova secção encontramos nos agradecimentos que temos recebido. Continuaremos diariamente das 10 ½ ás 11 ½ a attender aos interessados

Noticias do Estado do Rio

REGRESSOU DE POÇOS DE CALDAS O INTERVENTOR FLUMINENSE

Num avião Wacco, do Exercito, regressou de Poços de Caldas, o commandante Ernani Amaral Peixoto, Interventor Federal do Estado. S. ex. que desembarcou no Aeroporto Santos Dumont, ás 18,10 foi recepcionado por numerosas pessôas e autoridades estaduaes, notando-se entre outras as seguintes: dr. Alfredo Neves, secretario do Governo, dr. Horacio de Carvalho Junior, secretario do Interior e Justiça, dr. Rezende Silva, secretario das Finanças, drs. Jorio Pessôa e Ladisláu de Oliveira, officiaes de gabinete do Palacio do Ingá, cel. Nilo Santiago, dr. Amaral Peixoto, cap. Patrocinio Ferreira, ajudante de ordens do Interventor, dr. Eduardo Duvivier, dr. José Maria Bello, dr. Georgino Avelino, dr. José Campos, dr. Aderson Magalhães, Assitente do Interventor, cel. Djalma José Alvares da Fonseca, commandante da Força Militar e muitas outras pessôas.

Após ter recebido os votos de bôas vindas das pessoas presentes, o Interventor fluminense rumou para Nictheroy, acompanhado de seu secretario.

REABERTURA DAS AULAS NAS ESCOLAS PRIMARIAS DO ESTADO

Serão reabertas amanhã, as aulas das escolas primarias do Estado.

O praso para esta foi fixado de 10 a 20 do corrente, tendo nesse sentido o director baixado instrucções.

Fóra da época que vem de ser fixada os candidatos só poderão ser matriculados de accôrdo com as datas que se verificarem ou então na segunda phase, isto é de 1º a 10 de julho do corrente anno.

REUNIÃO EXTRAORDINARIA NO TRIBUNAL DE APPELLAÇÃO

Reunem-se hoje em sessão extraordinaria, as Camaras do Tribunal de Appellação, achando-se preparado para julgamentos os seguintes feitos:

Recurso de mandado de segurança nº. 176, de Petropolis. — Recorrente, o Banco Constructor do Brasil e recorrida, a Prefeitura Municipal. Revisão criminal nº. 2.024, Nictheroy. Requerente, José Sodré.

NA SECRETARIA DAS FINANÇAS

Foram designados os fiscaes de Rendas; José Teixeira Junior, Anderson Figueiredo Damasceno, João Galindo, Alceu Soares de Mattos e João da Rocha Guimarães Junior, para terem exercicio na Inspectoria de Rendas de N. Friburgo, e os fiscaes Joaquim Luiz Barbosa, José Octavio Periard e Osmani Ferraz, para a de Barra Mansa.

PARA MELHOR EFFICIENCIA NO SERVIÇO DE HYGIENE MUNICIPAL NO MUNICIPIO DE IGUASSU'

No proposito de dar maior amplitude de accôrdo com o progresso que se vem verificando no Municipio de Iguassu' o chefe do districto nº. 6 Dr. M. Candau' resolveu designar os funccionarios Raul Sant'Anna, Eduardo Silva Junior e Leandro para fazerem um curso especializado na Inspectoria do Districto Federal, afim de que possam dar maior efficiencia a esse serviço de tão alta relevancia. Ter-ão, assim, os moradores da zona do districto nº. 6, mais esse melhoramento.

INSTALLAÇÕES DOS TRABALHOS DO JURY EM S. GONÇALO

O juiz de direito de S. Gonçalo, dr. Flavio Fróes da Cruz, designou o dia 21 do corrente mez para a installação dos trabalhos do Tribunal do Jury. Foram sorteados os seguintes jurados: Alvaro Esteves de Souza, Astrogildo Silveira do Amaral, Alberto de Oliveira Figueiredo, Arnaldo Rigueira, Eduardo Vieira de Souza, Ezequiel Monteiro da Silva e Felicio Bernardo.

CONTRABANDO DE CAFE' EM S. GONÇALO

A policia de S. Gonçalo effectuou a appreensão de 36 saccas de café, que eram clandestinamente transportadas no auto-caminhão chapa 6.193, guiado pelo motorista Sylvio Costa. O café appreendido foi recolhido ao Armazem Regulador.

VARIAS NOTICIAS

— Ao funccionario do Departamento de Engenharia, Idillo José Coelho foram concedidas as ferias regulamentares.

— A Prefeitura da capital está chamando concorrencia para o fornecimento de 100.000 parallelepipedos de granito de 1ª qualidade.

— Ao dr. Henrique Custodio de Figueiredo e Mello, enviou o sr. Alfredo Neves, secretario do interventor, um officio communicando ao presidente da Ordem dos Advogados, que dentro em breve, o governo resolverá o caso das custas judiciaes, cuja revogação tem sido pleiteada pelo Instituto dos Advogados Fluminenses.

— Pelo juiz de direito da comarca de Pirahy, foi designado o dia 31 do corrente para ter logar a installação dos trabalhos do Tribunal do Jury.

— Pelo prefeito de Capivary, foi baixada uma portaria autorizando o guarda sanitario Antonio da Costa Fróes a contratar pessoal diarista para proceder ás obras de limpeza nas vias publicas da localidade Cesario Alvim, no 1º districto.

XVII EXPOSIÇÃO NACIONAL DE ANIMAES E PRODUCTOS DERIVADOS

Pelo presidente da Commissão Executiva Regional do Estado foi recebido o seguinte officio:

Tenho a honra de communicar-vos que em reunião havida a 19 do corrente em B. Horizonte, sob a presidencia do secretario da Agricultura do Estado de Minas, resolveu a Commissão Executiva Central da VII Exposição Nacional de Animaes e Productos Derivados fixar as quotas para as representações estaduaes neste certame sendo reservada localidade para o total de 260 animaes desse Estado, a saber:

Bovinos de galpão, 60; bovinos rusticos, 20; equideos em box 7; equideos em baia, 3; suinos, 10; coelhos, 20; ovinos, 10; caprinos, 5; gallinaceos, 100; palmipedes, 25; total 260.

A presente communicação visa habilitar essa Commissão a promover entendimentos com os criadores interessados, concitando-os a intensificar desde já o trabalho de preparo dos reproductores com que se farão representar no proximo certame em Bello Horizonte. Os demais esclarecimentos para orientação dos futuros expositores, sobre o programma da citada Exposição, constam do respectivo regulamento que será, dentro de poucos dias, remettido a essa Commissão.

Valho-me do ensejo para vos reiterar os protestos de estima e consideração. (a.) Landulpho Alves, director geral do D. P. N. A. e vice-presidente da Com. Exc. Cent. da VII Exposição Nac. de Anim. e Productos Derivados.

A Commissão Executiva Regional avisa por nosso intermedio aos senhores criadores fluminense que está á disposição dos mesmos, para quaesquer informações a respeito do assumpto, no Edificio do Fomento — Nictheroy.

EXPORTAÇÃO DO SAL FLUMINENSE

Dispondo de regiões salineiras riquissimas o Estado tem na industria do sal uma fonte de riqueza de amplas possibilidades, que muito concorrerá para o seu desenvolvimento industrial no dia em que se cuidar mais attentamente do aperfeiçoamento do producto e melhoria dos transportes, dando-se assim, o sal fluminense possibilidades para competir no mercado nacional.

Mesmo se desenvolvendo em condições irregulares, o sal fluminense tem mantido uma certa coerencia em seus indices de exportação, demonstrando de 1934 para 1936 uma accentuada tendencia para augmentar.

Segundo os informes do Departamento de Estatistica e Publicidade são os seguintes os dados referentes á exportação do sal de 1932 até 1936: 1932 volume em saccos de 70 ks. 691.854, valor (em contos de réis) .... 1.210; 1933: vol. 827.193, valor 892; 1934: vol. 718.004, val. 1.292; 1935: vol. 1007.606, val. 5.638; 1936: vol. 1.231.060, val. 6.787.

As taxas e os impostos arrecadados nesse periodo foram os seguintes em mil réis: 1932: União, 229.566; Estado 110.631; Municipios — 69.155; 1933: União — 1.471.733; Est. — ... 1324.65; Mun. — 82.7190 1934: — União 1.286.068; Est. — 147.267, Mun. — 1.800; 1935: União — 1.506.934 Est. — 131.930; Mun. — 100.60; 1936: União — .... 1.821.480, Est. — 213.406, Mun. 131241.

Em sua maioria, os dados attingidos em 1936 são os maiores verificados desde 1932.

DOENÇAS DO ESTOMAGO INTESTINOS, FIGADO E NERVOSAS — RAIOS X — PROF. RENATO SOUZA LOPES — Regimes dieteticos. Obesidade, Diabetes. S. José, 33 - 6º. Tel. 23-7227.

O Favoritismo dos Brasileiros no Campeonato Mundial de Foot-Ball — Não é Só Criar Fama!...

OS BONS VENTOS SOPRAM Mas Não Vá Naufragar A Embarcação!...

Emquanto nos principaes centros sportivos da Nação desenvolvia-se intensa campanha contra a inactividade das nossas entidades com respeito a organização do "scratch" brasileiro, da capital franceza nos chegavam noticias, fartas de elogios aos nossos players, e apontando a nossa equipe para o round final.

Alguem commentou que essa nefasta inactividade se attribuia a esses elogios generosos, justos é verdade, que incutiram uma confiança illimitada, á margem de qualquer trabalho que para isso concorresse.

* * *

O mez de março, entretanto, prodigo em novidades para o publico no sector brasileiro do Campeonato Mundial, veio demonstrar o contrario.

— A espera da luta entre a F. B. F. e a C. B. D. desvaneceu-se, sem outras consequencias senão o ingresso valiosissimo de Catello Branco na presidencia da entidade footballistica.

Os problemas que fatalmente surgiriam na indicação dos technicos e orientadores foram solucionados de um dia para outro, mediante uma directriz irretorquivel adoptada por essas mesmas entidades.

Essa directriz — a de levar á França a expresão maxima do association — chegou ao termo de, encontrando resistencia em nacionalismos falsos, nomear Kruschner para treinador physico, sem duvida alguma um acto que trará beneficios incalculaveis, uma vez provada a sua profunda competencia.

E nesse rythmo, suave e auspicioso, marcha o Brasil para o Campeonato, que se desenrolará em Paris.

* * *

Effectivamente, quer pela nossa historia, quer pelas condições dos nossos adversarios, quer pelas condições dos nossos homens, o Brasil está collocado numa situação, invejavel, capaz de reconquistar para a America Latina o sceptro que o Velho Mundo ostenta, arrebatado em 1934 pela Italia.

E as precisões optimistas avolumam-se, transbordantes de enthusiasmo, aguardando a concretização dos commentarios.

Cabe aqui, agora, a palavra do critico que, anno após anno observa as diversas phases dessa movimentação extraordinaria que é o enthusiasmo geral, num sentido avançado — a vaidade de glorias por conquistar.

Sempre que do Brasil sáe um punhado de patricios para a defesa do pavilhão auriverde, essa excitação febril empana os criterios imparciaes e, tambem por ella dominados, os organizadores relaxam a sua missão.

Não queremos ferir quem quer que já tenha arcado com taes deveres; esta é a verdade incontestavel, poucas vezes desmentida, conforme se póde verificar em nossos archivos sportivos.

E' a vaidade, a confiança infundada, o elogio hypocrita que trazem triumphos imaginarios, e, nelles creditados, descem á arena da luta.

Esses acontecimentos não pódem ter repetição agora.

As responsabilidades são gigantescas e o trabalho ainda o é mais. Não podemos desprezar adversarios nem dar ouvidos a elogios; o que devemos é proseguir na róta empreendida — trabalhar, trabalhar sem descanço para a maxima apresentação dos nossos defensores.

Temos credenciaes, mas é preciso fazer ju's a ellas: — não é só criar fama...

LEONIDAS NÃO IRÁ A PARIS!

As Causas da Sua Ausencia no Scratch

Foi a nova sensacional lançada hontem, pelas nossas columnas, em torno do nome famoso do Diamante Negro — Leonidas não irá a Paris!

Hontem, ainda em fonte fidedigna, procuramos dados precisos para justificar essa recusa.

Entretanto, foi além a nossa expectativa; pudemos ouvir, da boca do consagrado insider (embora não soubesse elle que falava ao DIARIO CARIOCA) as razões.

Entre outras, accentuou o desinteresse pela remuneração; é motivo principal, porém, da sua resolução, o facto de esperar Leonidas um "herdeiro", justamente em época do Campeonato Mundial.

Ao se despedir da pessoa com quem palestrava, foram as suas ultimas palavras:

— E' bem possivel que tudo se resolva até lá e eu possa, como desejo ardentemente, procurar elevar ainda mais o nosso Brasil perante o mundo sportivo.

Prompto Para Entrar em Acção!

O Olympico Club tem a sua equipe cestobolistica organizada — Kanella na direcção do "five" olympico — Paretinho ingressará no gremio da Cinelandia

O Olympico Club, a querida aggremiação da Cinelandia, tendo ingressado na Liga Carioca de Basket-Ball, vem se desdobrando activamente, promptos para estrearem de modo convincente no certame cestobolistico que dentro de breves dias terá inicio.

Contando com uma pleiade de jovens futurosos, decididos e bastante enthusiastas, o gremio dos "millionarios", conta fazer bôa figura entre os grandes clubs. Gozando de franca sympathia por parte de todos os sportistas o Olympico Club logo que fez publico a sua resolução de pedir filiação a L. C. B., contou immediatamente com a adhesão de diversos "cracks" que já empenharam a sua palavra em defender o club de Vinhaes.

KANELLA DIRIGIRA'

Kanella, nome este, sobejamente conhecido nos meios sportivos da cidade, aceitando a um convite do Olympico resolveu se encarregar da secção de basket-ball deste club.

E' uma adhesão valiosa, porquanto Kanella é um veterano no assumpto e o stante conhecido do sport da moda. Não poderia ter sido melhor a escolha do Olympico Club.

DOIS TRICOLORES NO QUADRO DO OLYMPICO

Podemos adiantar aos nossos leitores que além de varios "cracks" de outros clubs, o Olympico contará com a adhesão dos tricolôres: Hugo Dourado e Raul Pareto. Este ultimo é um basket-baller muito jovem mas de grande futuro, tendo brilhado na temporada anterior quando defendia as côres do Fluminense.

"AFFONSINHO"

Affonsinho, o "crack" nº. 1 de sua posição

Fez annos hontem o popular sportista Affonsinho, "crack" numero um dos medios esquerdos, que defende as cores do São Christovão A. C.

Por este motivo, o anniversariante foi alvo de grandes homenagens por parte de seus innumeros amigos e admiradores.

Gatinho já é riachuelense

Deu entrada hontem na secretaria da L. C. B. ao pedido de transferencia do basket-baller Cezar Porto (Gatinho) do Grajahu' para o Riachuelo.

A Mutuante S. A.

179, R. 7 DE SETEMBRO, 179
Leilão de Penhores em 17 de março ás 13 horas

As cautelas poderão ser reformadas até a vespera e o catalogo será publicado no "Jornal do Commercio", no dia do leilão.

O Campeonato de Natação da "Petizada"

Empolga a competição que se travará domingo entre os pequeninos "azes"

Sob o patrocinio do "Diario Portuguez", e com um programma magnifico, a Liga Carioca de Natação fará realizar, domingo proximo, ás 9 horas, na piscina do Club de Regatas Botafogo, o Campeonato Infantil e Juvenil destinado aos nadadores seleccionados pelo Departamento Medico da victoriosa entidade especializada, sob a orientação do dr. Waldemar Areno.

Bem poucas vezes, um certame dessa natureza terá despertado tanto interesse entre os pequenos "azes" da natação carioca. E entre os paes dos pequeninos nadadores o enthusiasmo não é menor.

O Vera-Cruz, que possue, incontestavelmente, uma equipe numerosa e bem treinada, é considerado franco favorito no mais importante certame destinado á gurysada da cidade. Tijuca, Fluminense e Botafogo empenhar-se-ão em uma luta sensacional pelo segundo logar. Flamengo e Gragoatá são os demais concorrentes.

A EQUIPE DO TIJUCA TENNIS CLUB

100 metros — Aspirantes — Nado crawl — José Maria Anastacio Guimarães e Rubem Costallat.

50 metros — Infantis — Nado de peito — Nemrod P. Leitão e Jacy Brasil de Carvalho.

100 metros — Juvenis juniors — Nado crawl — Norte do Brasil Tavares Victor, Guaracy de Carvalho Duarte e Hercilio da Carvalho Duarte.

100 metros — Juvenis seniors — Nado de costas — Alberto da Silva Côrtes e Alberto Franco Godoy (R).

50 metros — Meninas infantis Nado crawl — Maria Helena Côrtes.

200 metros — Aspirantes — Nado de peito — Moysés Moscowitch.

50 metros — Petizes — Nado crawl — Paulo Sampaio Nunes.

50 metros — Infantis — Nado de costas — Walter Winter Santos e Vinicius Guerra.

100 metros — Juvenis juniors — Nado de peito — João Luiz Lamego Ziegler, Geraldo Motta e Acyr Gomes de Carvalho.

100 metros — Juvenis seniors — Nado crawl — Alberto Franco Godoy e Alberto da Silva Côrtes.

50 metros — Meninas petizes — Nado de costas — Dinah Motta.

50 metros — Meninas infantis — Nado de peito — Julita Johanna e Dulce de Carvalho e Silva.

100 metros — Aspirantes — Nado de costas — Moysés Moscowitch.

50 metros — Petizes — Nado de peito — Paulo Sampaio Nunes.

50 metros — Infantis — Nado crawl — Walter Winter Santos e Vinicius Guerra.

100 metros — Juvenis juniors — Nado de costas — Norte do Brasil Tavares Victor e Guaracy de Carvalho Duarte.

100 metros — Juvenis seniors — Nado de peito — Renato Manier, Carlos Oliverio P. Lima e Alberto Franco Godoy.

50 metros — Meninas petizes — Nado crawl — Dinah Motta.

50 metros — Meninas infantis — Nado de costas — Maria Helena Côrtes e Julita Johanna.

400 metros — Aspirantes — Nado crawl — José Maria Anastacio Guimarães e Rubem Costallat.

"Educação Physica"

Já está em circulação mais um excellente numero de "Educação Physica", publicação educativa que se impoz pela seleção da materia que vehicula, pelo valor dos ensinamentos que vulgariza.

Para julgar-se da leitura magnifica e justamente instructiva que offerece o ultimo numero de "Educação Physica", citaremos aqui, os titulos de alguns dos seus artigos, em sua maioria escriptos por autoridades de reconhecido valor.

"Estado Geral dos Athletas", pelo dr. Perez Fernandez; "Saude e Educação Physica", pela dra. Clair V. Langton; "Basket-ball americano"; "Basckeball brasileiro"; "Regras e estudo graphico do Basket-ball"; "Pugilismo no Brasil"; Educação Physica", pelo D. A. Ausgesilo; "Jogos Olympicos em Tokio"; "Kuatsu' — processo japonez para reanimar victimas de accidentes"; "O valor dos sports", por Orestes Volpe; Footbal; Gymnastica; Natação de hoje — Novos estylos; Tennis; "Pontos fundamentaes do polo aquatico", por H. F. Johnson, etc.

Basketball no C. R. Flamengo

A direcção de basket-ball do C. R. Flamengo convoca todos os seus jogadores e os que quizerem defender as cores do club, para treinos officiaes que serão realizados no rink do Boqueirão do Passeio, ás segundas e quartas-feiras, sendo que, ás sextas-feiras na séde ás 20 horas, para principiantes e 21 horas, para os teams officiaes.

O America em entendimentos com um novo ponteiro

ADILSON VESTIRA' A JAQUETA RUBRA NO TREINO DE HOJE

O America F. C. está organizando com carinho o seu esquadrão, afim de disputar com brilho o campeonato que ora se approxima.

Procurando cobrir os claros existentes no quadro, o "Campeão do Centenario" acaba de entrar em entendimentos com Adilson, o excellente ponta direita que defendeu as cores do Madureira no ultimo certame.

E' quasi certa a presença de Adilson no treino que os "diabos rubros" levarão a effeito amanhã, á tarde, no estadinho de "Campos Salles".

O permanente do Fluminense F. C.

Acompanhado de attencioso officio, recebemos do Fluminense F. C. o permanente para as actividades sportivas de 1938.

Tambem Ary será experimentado no "onze" rubro

O treino que o America F. C. uma vez que serão experimentados varios jogadores.

Além de Adilson, a quem já nos referimos em outra local, a direcção technica dos rubros collocará em campo o back Ary, que no campeonato findo defendeu as cores do Hespanha, de São Paulo.

Ary, ao que apuramos, está em forma e acha-se inclinado a ingressar nas fileiras do gremio de Magalhães Corrêa.

CONTADORES e ACTUARIOS

Tornae-vos os economistas de amanhã, cursando a Faculdade de Sciencias Economicas do Rio de Janeiro.

Matriculas abertas
RUA ARAUJO PORTO ALEGRE, 36-2'.
(Expediente — 17,45 ás 19,30)

Organizado o Calendario da L.F.R.J. Para 1938

Será Entregue Amanhã ao Conselho Superior, Para a Sua Approvação -- Datas e Certames a Realizar

Após tanta celeuma levantada foi afinal, hontem, elaborado definitivamente o calendario da L. F. R. J. para o corrente anno.

O Departamento Technico desta entidade já conhecedor das datas para o Campeonato Mundial, organizou o programma de 38 tendo já entregue ao sr. Mario Newton, presidente da Liga de Foot-Ball do Rio de Janeiro.

Com a approvação do presidente o calendario abaixo será encaminhado para o Conselho Superior que se reunirá amanhã em sessão ordinaria.

O CALENDARIO

A Liga de Foot-Ball dará inicio ao seu programma com a realização de um Torneio Initium. Este será effectuado na tarde de 3 de abril tendo por local o gramado do Fluminense ou Vasco. Procederse-á a um sorteio para a escolha do campo.

Deste certame sómente participarão os nove grandes clubs.

A DISPUTA DA "TAÇA MUNICIPAL"

Uma semana após a realização do Torneio Initium, a L. F. R. J. dará inicio ao campeonato que denominar-se-á "Taça Municipal".

Este certame iniciar-se-á a 10 de abril devendo terminar no dia 17 de julho.

Participarão os nove clubs, sendo o campeonato em dois turnos. Os jogos serão todos diurnos e serão realizados quatro por domingo.

CAMPEONATO DO RIO DE JANEIRO

Conforme o programma do Campeonato Mundial, a nossa delegação deverá regressar no dia 26 de junho devendo portanto chegar a esta capital no dia 10 de julho.

Attendendo a este detalhe o dep. technico resolveu iniciar o campeonato principal no dia 24 de julho.

O termino deste certame está marcado para 20 de novembro. O certame da cidade contará com nove clubs sendo dividido em tres turmas.

Serão effectuadas seis pelejas por semana, sendo quatro aos domingos e duas ás quintas-feiras.

TAÇA ROCCA

A disputa da "Taça Rocca", fecha com chave de ouro a temporada da L. F. R. J.

INFORMAÇÕES FINANCEIRAS E COMMERCIAES

MERCADOS

CAMBIO

Libra — 86$660 — Dollar 17$300.

O mercado de cambio, hontem, regulava calmo.

O Banco do Brasil comprava a libra a 86$660 e o dollar a .. 17$300 á vista.

Assim ficou no primeiro fechamento. Reabriu fraco e assim fechou.

NA ABERTURA O BANCO DO BRASIL AFFIXOU A SEGUINTE TABELLA PARA COMPRA DO DINHEIRO

Letras a 90 dias: Libra 86$460 e 86$520 e dollar 17$270.

Prompto: Libra 86$660 a .. 86$720; franco $540; dollar .. 17$300; marco compensação .. 5$775 a 5$780; peso argentino, papel 4$520.

FOI AFFIXADA HONTEM A SEGUINTE TABELLA PARA DEPOSITO

Libra 88$170 a 88$230; corôa tcheca $620; franco $570; escudo $802 a $803; marco compensação 5$875 a 5$880; florim, 9$860 a 9$866; franco suisso, 4$093 a 4$095; idem, belga, .. 2$985 a 2$986; peso uruguayo, 8$100; lira $928; peso argentino, papel 4$750.

CURSO DE MOEDAS SEGUNDO AS MEDIAS CALCULADAS PELA CAMARA SYNDICAL DO RIO DE JANEIRO

A' vista: Londres 88$270; Paris, $576; Italia $932; Allemanha (Rg. Mark) 4$317; (V. Mark) 5$878; (U. Mark) 4$460; Portugal $830; Belgica, (papel), 3$93; (ouro) 2$990; Suissa .. 4$094; Tcheco-Slovaquia $620; Nova York, 17$598; Uruguay, 8$100; Buenos Aires, 4$843; Hollanda 9$864; Japão 5$163 e Canadá 18$000.

MOEDAS

Libra	99$666
S. Africana	80$000
Libra Peruana	50$000
Dollar	19$200
Franco	$676
Franco belga	$661
Escudo	$914
Peso argentino	5$292
Peso uruguayo	8$841
Peso chileno	$800
Reichsmark	5$000
Lira	$864
Florim	11$000
Yen	5$200
C. Dinamarqueza	4$000
Zloty	3$467
Markka	$425

OURO FINO

O Banco do Brasil comprou hontem a gramma de ouro fino na base de 1.000 por 1.000 em barra ou amoedado ao preço de 19$700.

O CAMBIO NO EXTERIOR

Abertura de Londres

Sobre Nova York, 5.00.97; Allemanha 12.40.1|4; Paris, 155.78; Hollanda 8.96.3|4; Suissa, 21.601|4; Italia 95.18; Belgica, 29.61.3|4; Portugal, 118.18 centimos por libra.

Fechamento de Londres

Sobre Nova York, 5.00.94.

Abertura de Nova York

Sobre Londres 5.01.3|16.

TITULOS

O mercado de valores esteve hontem regularmente trabalhado com negocios animados, sobre a maior parte dos papeis em evidencia que ficaram calmos, como se vê a seguir.

NEGOCIOS REALIZADOS NA BOLSA DE HONTEM

Apolices geraes:

12 Uniformisadas 800$; 1 Uniformisadas 500$, 375$; 105 Diversas Emissões nom. 790$; 19 Diversas Emissões, nom. .. 788$; 38 Diversas Emissões, .. 789$; 2 Diversas Emissões, nom. 146$; 20 Diversas Emissões, portador 792$; 121 Diversas Emissões, 793$; 493 Reajustamento, 757$; 8 Reajustamento, 758$; 473 Reajustamento 932$; 120 Reajustamento 933$; 44 Reajustamento 935$; 1 Reajustamento 452$; 9 Reajustamento, 453$; 20 Thesouro 1930 1:010$ e 50 Thesouro 1937 900$000.

Apolices estaduaes:

62 Estado de Minas 1934 5°|° 145$; 50 Estado de Minas 175$; 6 Estado de Minas 176$; 5 Estado de Minas, 176$500; 100 Estado de Minas 193$; 190 Estado de Minas, Dec. 10.246 684$; 6 Uniformisadas de São Paulo, 923$; 87 Unif. de São Paulo, 924$; 66 Unif. e São Paulo 930$; 55 Paulistas de 5°|° 194$ e 106 Pernambucanas 88$000.

Apolices Municipaes:

68 Municipaes 1904 nom. 430$; 4 Municipaes, 1904 port. 447$; 2 Municipaes 1906 152$; 36 Municipaes 1906 port. 153$; 25 Municipaes 1931 Cautela, 170$; 25 Municipaes 1931 Cautela 170$; 7 Municipaes Titulos, 175$; 12 Municipaes Decreto, 153$ 167$ e 2 Porto Alegre, 50$000, 35$000.

Acções:

45 Banco do Brasil 355$ e 3 Banco Mercantil Rio de Janeiro 520$000.

Debentures:

300 Docas de Santos 192$ e 8 Manufactura Fluminense 200$.

Alvará:

101 Acções Cia. Alliança Industrial.

CAFE'

TYPO 7 — 12$000

Hontem, o mercado cafeeiro abriu e regulava sustentado. No correr dos trabalhos foram negociadas 5.413 saccas, contra 5.736 ditas precedentes e o typo 7 recebeu dos vendedores o preço de 12$000 por 10 kilos.

Fechou este mercado inalterado.

COTAÇÕES POR 10 KILOS

Typo 3	14$000
Typo 4	13$500
Typo 5	13$000
Typo 6	12$500
Typo 7	12$000
Typo 8	11$500

Pauta semanal:

Café commum	1$250
Idem fino	2$270

MOVIMENTO ESTATISTICO

Entradas:

Leopoldina (Minas) 4.143 e (Rio) 1.067 num total de 5.210. Maritima (Minas) 83; (Rio) 99 e (São Paulo) 3.916 num total de 4.098.

Armazem Reg: Flum: "Rio" 1.291. Armazem Reg. Espirito Santo 1.505. Armazens Regs. Mineiros, 10 num total de 12.114. Idem, anno passado 12.052. Desde o 1° do mez 77.130, numa média de 11.018. Do 1° de julho 1.706.689, numa média de 6.826. Do 1° de julho, anno passado 1.781.031. Café revertido ao stock desde o 1° de julho 10.706.

Embarques:

Europa	11.264
America do Sul	875
Africa	$775
Cabotagem	70
Total:	12.984

Idem, anno passado, 1.144. Desde o 1° do mez 69.210. Do 1 de julho 1.588.018. Idem, anno passado 1.346.254. tendo em stock 693.107. Menos consumo local dos dias 6 e 7 1.000. num total de 692.107. Café doado 45, tendo em existencia, 692.152. Idem, anno passado, 701.487.

ASSUCAR

O mercado saccarino hontem regulava sustentado.

As negociações eram de maior vulto e os preços corriam nas bases precedentes.

Fechou este mercado calmo.

MOVIMENTO ESTATISTICO

Entradas 16.632; saidas 7.257. tendo em stock 57.665 saccos.

COTAÇÕES POR 60 KILOS

Branco crystal, 56$ a 57$; Demerara 53$ a 54$ e mascavos. 41$500 a 42$000.

ALGODÃO

O mercado algodoeiro, hontem, operava firme. Nos preços correntes não haviam modificações e os negocios eram de menor vulto.

Fechou bastante activo.

MOVIMENTO ESTATISTICO

Entradas, 921. Saidas 179, tendo em stock 12.897 fardos.

COTAÇÕES POR 10 KILOS

Seridó: typo 3. 47$ a 48$; typo 4, 46$ a 47$. Sertões: typo 3. 45$ a 46$; typo 5, 42$ a 43$. Ceará e Mattas: nominal: Paulista: typo 3. nominal, typo 5, 41$000 a 42$000.

Movimento de vapores

ESPERADOS

DA EUROPA PARA O RIO DA PRATA

Hamburbo e esc., "Cap. Arcona" .. 9
Hamburgo e esc., "General San Martin" .. 10
Helsinki e esc., "Angra". 10
Londres e esc., "High Brigade" .. 14
Gdynia e esc., "Pulaski" .. 14
Havre e esc., "Aurigny" .. 14
Oslo e esc., "Cometa" .. 14
Hamburgo e esc., "Siqueira Campos" .. 15
Amsterdam e esc., "Zaaland" .. 15
Hamburgo e esc., "Monte Olivia" .. 16
Genova e esc., "Neptunia" 17
Antuerpia e esc., "Astrida" 20
Southampton e esc., "Almanzora" .. 21
Marselha e esc., "Mendoza" 22
Hamburgo e esc., "General Artigas" .. 23

DOS ESTADOS UNIDOS PARA O RIO DA PRATA

Nova York e esc., "Argentino" .. 9
Nova York e esc., "Pan America" .. 11
Nova Orleans e esc., "Delalba" .. 13
Baltimore e esc., "Capillo" 16
Nova York e esc., "Eastern Prince" .. 17
Nova Orleans e esc., "Barbacena" .. 20
Nova York e esc., "Minnegua" .. 23

POR CABOTABEM

Porto Alegre e esc., "Araraguá" .. 9
Belém e esc., "Manáos" .. 9
Porto Alegre e esc., "Cte. Alcidio" .. 10
Porto Alegre e esc., "Maceió" .. 10
Porto Alegre e esc., "São Paulo" .. 10
Itajahy e esc., "Tutoya" . 13
Porto Alegre e esc., "Atalaia" .. 15
Porto Alegre e esc., "Murtinho" .. 15
Belém e esc., "Pará" .. 15

A SAIR

PARA A EUROPA DO RIO DA PRATA

Helsinki e esc., "Herakles" .. 9
Marselha e esc., "West Pont" .. 10
Hamburgo e esc., "A Sarmiento" .. 10
Londres e esc. "H. Patriot" 11
Amsterdam e esc., "Amstelland" .. 11
Genova e esc., "Atlanta". 12
Genova e esc. "Syrio" .. 12
Stockholmo e esc., "Nordistyrnam" .. 13
Londres e esc., "Sabor" .. 15
Southampton e esc., "Alcantara" .. 15
Liverpool e esc., "Delane" 15
Havre e esc., "Jamaique" . 16
Genova e esc., "Campana". 16
Hamburgo e esc., "Cap. Norte" .. 16
Genova e esc., "Conte Grande" .. 19
Hamburgo e esc., "Cap. Arcona" .. 19
Hamburgo e esc. "Petropolis" .. 20
Hamburgo e esc., "Bagé" .. 20
Londres e esc., "Andalucia Star" .. 21
Rotterdam e esc., "Alcyone" .. 21
Hamburgo e esc. "Monte Rosa" .. 24
Gdynia e esc., "Kosciusko" .. 24

PARA OS ESTADOS UNIDOS DO RIO DA PRATA

Nova York e esc., "American Legion" .. 10
São Francisco e esc., "Yamabiks Maru" .. 10
Nova York e esc., "Aquitania" .. 10
Nova Orleans e esc., "Delmundo" .. 12
Nova Orleans e esc., "Eldsvola" .. 12
Baltimore e esc. "West Columb" .. 13
Nova York e esc., "Southern Prince" .. 18
Nova Orleans e esc., "Delrio" .. 20
Nova York e esc., "Pan America" .. 21

POR CABOTABEM

Manáos e esc., "Santos" .. 9
Itajahy e esc., "Laguna" .. 9
Porto Alegre e esc., "Caxias" .. 9
Paranaguá e esc., "Camamu" .. 9
Porto Alegre e esc., "Amaragy" .. 9
São Francisco e esc., "Manáos" .. 10
Porto Alegre e esc., "Annibal Benevolo" .. 10
Recife e esc., "Maceió" .. 11
Recife e esc., "Cte. Alcidio" .. 14
Porto Alegre e esc., "Itaberá" .. 15

Os commerciarios e a syndicalização

IMPORTANTE DECISÃO DO MINISTRO DO TRABALHO APRECIADA PELA U. E. C.

Registando um acto, recente do ministro do Trabalho, pelo qual foi annullado um processo já julgado por uma das Juntas de Conciliação e Julgamento, pelo facto do reclamante não ter provado a sua condição de syndicalizado, a União dos Empregados do Commercio do Rio de Janeiro, solicitou-nos a publicação do seguinte:

"A União dos Empregados do Commercio do Rio de Janeiro, julga necessario evidenciar, mais uma vez, que apenas os empregados syndicalizados podem recorrer ás Juntas de Conciliação e Julgamento para uso e gozo da legislação trabalhista em geral, em casos de litigios. Recentemente, o sr. ministro do Trabalho annullou, "ab initio", um processo de uma Junta de Conciliação e Julgamento, pelo facto do reclamante não ter provado a sua condição de syndicalizado O trabalhador commercial não rpetencente ao seu syndicato, permanece fóra da legislação, não podendo a ella recorrer para o prevalecimento det direitos. E', portanto, um elemento prejudicial á propria classe, porque não coopera para a sua força harmonizadora, educativa, humanitaria. Cada classe tem o seu syndicato, em todas as grandes e pequenas cidates brasileiras. O acto do sr. mininstro do Trabalho teve grande repercussão, e deve despertar, do marasmo em que vive, enorme massa de trabalhadores não syndicalizados.

Dentro do Estado Novo, o syndicato adquiriu melhor expressão material e moral. Repetimos o que temos dito em publicações anteriores: Sem a carteira profisisonal e a carteira do syndicato com o recibo de quitação, o trabalhador é um clandestino que despresou seus direitos, prejudicando á sua esposa, aos seus filhos, ao seu lar. E quando penetra no seio de um syndicato, procurando apressadamente o titulo de syndicalizado, sómente após sua demsisão injustificavel ou depois da postergação de direitos, offerece o triste espectaculo da sua imprevidencia, ao olhar dos seus companheiros já alistados normalmente e em gozo de outros beneficios proporcionados pelo seu orgão de representação e de amparo.

Pelo exposto, verifica-se que os commerciarios do nosso ramo profissional devem alistar-se desde já no quadro social deste syndicato, cuja séde central está localizada á rua Gonçalves Dias, n. 3, 2° e 3° andares. Os companheiros suburbanos serão attendidos pela nossa succursal, á Estrada Marechal Rangel, 58, sob, proximo a estação de Madureira."

Sociedade de Geographia do Rio de Janeiro

1.ª SESSÃO ORDINARIA DO CONSELHO DIRECTOR

A's 16 horas da proxima quinta-feira, 10 do corrente, será realizada a primeira sessão ordinaria, no corrente anno, do Conselho Director da Sociedade de Geographia do Rio de Janeiro em sua séde, na praça da Republica n. 54, 1° andar, para a qual se pede o comparecimento dos illustres membros da administração. Como de costume haverá communicações e ephemerides geographicas e nessa mesma sessão serão empossados nos cargos de socios effectivos os srs. tenente-coronel dr. José Pio Borges de Castro, major Manoel Carlos de Souza Ferreira e Manoel Nogueira da Silva, os quaes serão saudados pelo orador official da sociedade, professor La-Fayette Côrtes.

Depois de terminados os trabalhos da ordem do dia dessa sessão, o commandante Thiers Fleming pronunciará a terceira conferencia da série organizada para o corrente anno, pela Sociedade, conferencia essa sob o titulo: "Pelo Brasil Unido (Reminiscencias da solução da questão do Contestado)".

Dr. Newton Motta

(Cirurgião do Hospital São Francisco e da Caixa da City. Ex-Chefe dos Serviços de Gynecologia e Obstetricia da Benefic. Hespanhola)

OPERAÇÕES - DOENÇAS DE SENHORAS — PARTOS —

Consultorio: Rua Ouvidor, 164-1.° sala 4 Terças, quintas e sabbados — 2 1|2 ás 4 —

Attende chamados: Tel. 28-6282

NA CENTRAL DO BRASIL

A estação D. Pedro II forneceu hontem, por conta dos diversos Ministerios, 26 passagens, na importancia de 2:784$700. Essas requesições foram assim distribuidas: M. da Guerra, 7 passagens, na importancia de 784$200; Ministerio da Marinha, 1, de 66$200; Ministerio da Agricultura, 5, na quantia de...... 289$700; Ministerio da Educação, 4, no valor de 55$800, e Ministerio da Justiça, 9, num total de 1:498$800.

—— A renda industrial da Central do Brasil, inclusive as estradas de ferro filiadas, no dia 7 do corrente, attingiu a importancia de 1.198:404$800, representando essa quantia a arrecadação de dois dias.

—— A administração da Central do Brasil, para melhor atacar as obras do terceiro plano do novo edificio e facilitar o embarque e desembarque de passageiros nas plataformas dos trens electricos, vae fazer correr os trens de Madureira nas plataformas localizadas á rua General Pedra, com entradas e saidas pela referida via publica. Os trens electricos destinados a Nova Iguassu' e Bangu' ficarão nas plataformas da rua Senador Pompeu.

—— As chefias do Trafego e da Locomoção da Central do Brasil, estão estudando em conjunto, dupla tracção de trens de carga, entre as estações Maritima e Belém, afim de melhor aproveitamento de transportes e facilidade de serviço.

Sobre este assumpto estiveram em conferencia o chefe do Trafego e o engenheiro Ernani Cotrin, da 4ª Divisão.

—— Estão sendo atacados os serviços de revestimento de alguns andares do novo edificio da estação de D. Pedro II, afim de accommodar algumas secções da Estrada que estao em predios alugados, com grande dispendio para a Central. Essas secções ficarão no primeiro plano do novo edificio.

—— O director da Central do Brasil teve demorada conferencia com os chefes de serviço da Estrada. Após medidas tomadas em caracter geral, o engenheiro Waldemar Luz, acompanhado dos chefes de Divisões, visitou a estação de Engenho de Dentro que se acha em obras.

—— Seguiu para Bello Horizonte, em visita a pessoa de sua familia, o engenheiro Mauro Brochado, chefe do gabinete do director da Estrada de Ferro Central do Brasil.

Clinica Medico Cirurgica do **Dr. Americo Caparica**

CONSULTORIO: RUA VISCONDE DO RIO BRANCO, 31

Elevador — Telep. 22-2949

Diariamente das 4 ás 9 horas

RESIDENCIA: R. PAULO FRONTIN, 103 2.° andar — Tel. 22-7804

DERMOL

Desinflama e desinfeta e faz desaparecer, picadas venenosas, golpes, pancadas, excoriaçoes, espinhas, Bulas a Dr. Dermol Caixa 688-Rio

Na Prefeitura

Por determinação do sr. prefeito, foi restabelecida a denominação de "Rodrigues Alves" na Escola junto ao palacio do Cattete, onde esteve funccionando a Universidade do Districto Federal.

— Proseguindo no seu programma de execução de obras novas, o prefeito do Districto Federal expediu ordens no sentido de ser feito o calçamento: da Avenida Rodrigues Alves, no trecho fronteiro aos Armazens das Docas, do Beco do Rosario e do largo José Clemente, estes dois ultimos em asphalto.

— O morro de São Carlos vem apresentando, depois das ultimas chuvas, signaes evidentes de desaggregação de terras.

Por esse motivo a Directoria de Obras da Municipalidade, determinou a constituição de uma commissão de engenheiros para que proceda juntamente com o exame do local, as necessarias sondagens, afim de que fique evidenciado se existe ou não perigo para os moradores.

Por medida de precaução serão expedidas interdicções de todos os predios daquelle morro no trecho compreendido pelas ruas São Carlos, São Roberto e Laurindo Rabello.

— Ouvido pelos jornalistas que trabalham junto ao seu gabinete sobre as propaladas noticias de que a precariedade do auxilio da Prefeitura no corrente anno para a realização do Circuito da Gavea, tornaria essa conhecida competição destituida de interesse, o sr. Henrique Dodsworth fez minuciosa exposição sobre o que vem realizando a Municipalidade no sentido de garantir o mais completo exito ao certame.

Assim, esclareceu o sr. prefeito que vem mantendo com os directores do Automovel Club constante contacto, suggerindo providencias de modo a garantir o indispensavel successo da grande prova.

Accrescentou o sr. Henrique Dodsworth que o orçamento municipal consigna, como auxilio á competição, a verba de 100 contos de réis, que, se necessario, fôr poderá ser augmentada de mais 50 contos, com a autorização do presidente da Republica.

Proseguindo informou s. ex. ter tido ainda, entendimentos pessoaes com o presidente Getulio Vargas, para que os Ministerios de Justiça e da Educação puzessem á disposição do Automovel Club as archibancadas que vem sendo utilizadas para as demonstrações orpheonicas.

Este auxilio representa a apreciavel somma de cerca de 150 contos que o Automovel Club despenderia, se tivesse de constituir as archibancadas.

"Não ficou nestas providencias o meu interesse pelo exito do certame" esclareceu o sr. prefeito, accrescentanndo que nas entrevistas que tem tido com os directores do Automovel Club, vem suggerindo iniciativas e providencias varias dentre as quaes conta-se a da organização de uma competição entre volantes nacionaes, como prelimiar á grande prova.

Alludiu ainda o sr. Henrique Dodsworth, á informação que prestou ao sr. João Borges, presidente em exercicio do Automovel Club, de que a fabrica de automovel "Mazeratti", pretendia mandar uma equipe para competir ao premio do Circuito e da qual faria parte o sr. Manoel de Teffé que correria como brasileiro, defendendo as cores do Brasil.

"Assim, tem a Municipalidade este anno, mais que em qualquer outro, collaborado para o exito do Circuito da Gavea.

"Se nelle houve fracasso".— finalizou — não caberá a menor parcella de responsabilidade á Prefeitura."

— Estiveram no gabinete do prefeito: capitão de mar e guerra Adalberto Pandim, chefe do gabinete do ministro da Marinha; general Palm; drs. Salles Filho, Jeronymo Penido, Antonio Penido, Jeronymo Monteiro Filho, Romero Zander Gustavo Armbrust, Amando Fontes, Ubaldo Ramalhete, Augusto Sá Pereira, Nestor Carvalho, Moura Nobre, Hugo Carneiro, Machado Junior, Hamilton Barata, Bento de Faria, José Antonio Queiroz; uma commissão de professores do ensino de Musica e Canto Orpheonico da Secretaria Geral de Educação e Cultura e uma Commissão de Enfermeiras da Secretaria Geral de Saude e Assistencia.

— O sr. Henrique Dodsworth, acompanhado de seu assistente militar, cap. Isolino Ulha, compareceu á sessão solenne commemorativa do 58° anniversario da fundação da Associação dos Empregados do Commercio do Rio de Janeiro.

PAGAMENTOS

Serão pagas, hoje na Prefeitura as seguintes folhas de vencimentos:

Na 1a secção — Livros ns. 26 — 27 — 28 — 29 e 30.

Na 2ª secção — (Pessoal operario) — Livros: 222 — 223 — 224 — 225 — 226 — 227 — 233 e 243.

A bordo do encouraçado "S. Paulo"

TOMOU POSSE HONTEM, O NOVO COMMANDANTE EM CHEFE DA ESQUADRA

Assumiu hontem ás 11 horas, o commando em chefe da esquadra, recebendo o referido commando das mãos do seu collega Carlos Augusto Gaston Lavigne, o almirante Raymundo Mello Braga de Mendonça, recentemente nomeado para exercer as altas funcções a bordo do encouraçado "São Paulo".

O acto da transmissão do commando foi levada a effeito segundo o cerimonial de bordo, tendo o novo commandante em chefe sido recebido a bordo do navio capitanea pelo almirante Gaston Lavigne, achando-se formada toda a officialidade e guarnição da nossa bellonave.

Trocados os cumprimentos, foi dado inicio ao acto, procedendo-se a leitura do decreto de nomeação e em seguida, da ordem do dia, a ultima, do almirante Gaston Lavigne.

Entregue o commando da esquadra ao almirante Raymundo Mello Braga de Mendonça, este pronunciou o seu discurso de posse, reaffirmando o seu firme proposito de bem servir a Marinha, como tem feito até a presente data.

Pouco depois, o novo commandante passou a guarnição em revista, assistindo, logo após, ao desfile dos marinheiros, que impressionou a todos, pela disciplina, e garbo demonstrados.

Estiveram presentes o representante do ministro da Marinha e das altas autoridades navaes.

As contribuições devidas ao Instituto dos Commerciarios

TERMINA NO DIA 15 DO CORRENTE O PRAZO CONCEDIDO PARA O SEU RECOLHIMENTO

Termina a 15 do corrente o prazo concedido para recolhimento das contribuições devidas ao Instituto dos Commerciarios.

Facultou-se até o dia acima referido, conforme deliberou o Conselho Administrativo do I. A. P. C., o pagamento parcellado das contribuições em atraso, mediante declaração escripta do devedor de que se compromettia a liquidar o debito apurado dentro daquelle prazo de tolerancia.

A falta de cumprimento dessas obrigações, de accordo com o que dispõe o decreto n° 55, de 14 de dezembro de 1937, sujeitará os responsaveis á multa moratoria de 1% (um por cento) ao mez, devida de pleno direito, independente de qualquer declaração, além de incorrerem os faltosos na penalidade de 100$000 (cem mil réis) a 1:000$ (um conto de réis).

Os que não recolherem as contribuições, já recebidas dos empregados, na época propria, incorrerão nas penas do artigo 331, n° 2, da Consolidação das Leis Penaes, quer dizer, soffrerão a pena de tres annos de prisão cellular ,sem prejuizo das demais sancções estabelecidas no mencionado decreto.

A Administração Central do Instituto dos Commerciarios providenciou junto aos Departamentos Regionaes, afim de ser facilitado dentro das disposições do referido decreto, o cumprimento das obrigações dos contribuintes faltosos, tendo solicitado, tambem, nesse sentido, a cooperação das associações de classe e dos respectivos syndicatos, para esclarecer os seus associados evitando-se-lhes assim as consequencias decorrentes da execução da lei.

Assistencia Judiciaria Ferroviaria

A directoria desta Associação de classe, previne aos seus dignos associados, terem sido suspensos, todos os descontos de mensalidades, nas folhas de vencimentos, e, para que não percam os direitos do serviço Judiciario, funeral e peculio, que é extensivo ás pessoas de familia, constantes das suas inscripções, devem effectuar os pagamentos na séde ou a seus cobradores, embora tenham debito na Carteira de Economia, o qual ficará parado. — A directoria.

HEIDER VILLARES SUCENA **FAUSTO DE FREITAS E CASTRO**

ADVOGADOS

RUA DA ALFANDEGA, 47-3.° and. (Sala da frente) TEL. 23-0066

AOS LEITORES DO DIARIO CARIOCA

Vista tirada na Ilha do Governador, onde se acha localizado o terreno n. 8 — 1.° premio do sorteio mensal do DIARIO CARIOCA

O DIARIO CARIOCA publica diariamente UM COUPON

BASTA REUNIR 10 COUPONS DE 10 DIAS DIFFERENTES (NÃO PRECISAM SER SEGUIDOS) PARA OBTER UM CARTÃO COM DIREITO A CONCORRER AO SORTEIO MENSAL SEM NENHUM DISPENDIO E SEM MAPPAS.

COMPLETE O CONFORTO DO SEU LAR!

A troca dos coupons pelos cartões para o sorteio do corrente mez será feita na Praça Tiradentes 77 - 1.° andar — DIARIO CARIOCA — diariamente das 12 ás 17 horas

Sem Um Real de Dispendio! Inteiramente GRATIS!

Em sorteios mensaes que serão realizados nos dias 10 de cada mez, ás 15 horas, na séde da "Invicta S. A.", na rua São Pedro, 170, terreo.

1°. premio — Um terreno na Ilha do Governador, (Jardim Carioca).

2°. premio — Uma machina de costura New Home (de pedal, com cinco gavetas).

3°. premio — Um conto de réis em apolices.

Março — 1938

Coupon N. 7

CONCURSO DO DIARIO CARIOCA

SOCIAES

ANNIVERSARIOS

Fizeram annos hontem:

Senhoras: d. Urania Rodrigues de Almeida, esposa do dr. Renato de Almeida; d. Marietta Faria Teixeira, esposa do dr. Euclydes Teixeira.

Senhores: almirante Tacito Reis de Moraes Rego, director geral de Fazenda da Marinha; vice-almirante Raul Tavares, ministro do Supremo Tribunal Militar; capitão de fragata Armando Pinheiro de Andrade.

— Fez annos hontem o sr. Manoel Augusto Pereira, funccionario do Instituto Medico Legal da vizinha capital do Estado do Rio.

Dado o grande numero de amigos que o anniversariante conta nesta capital e na do Estado do Rio, por certo teve elle a opportunidade de receber innumeras felicitações.

FESTAS

Club de Regatas do Flamengo — E' o seguinte o programma de festas e reuniões no Club de Regatas do Flamengo, em março corrente:

Amanhã — dia 10 — Sessão de cinema; Sabbado — dia 12 — Reunião solenne para entrega dos certificados dos reservistas da E. I. M. 362 — Após a reunião, a directoria offerece aos convidados uma festa dansante até as 2 horas. Traje de passeio. Domingo — dia 13 — Reunião e jantar dansante, das 20 ás 23 horas. 5ª feira — dia 17 — Sessão de cinema. Domingo — dia 20 — Reunião e jantar dansante, das 20 ás 23 horas. 5ª feira — dia 24 — Sessão de cinema; Domingo — dia 27 — Reunião e jantar dansante, das 20 ás 23 horas. 5ª feira — dia 31 — Sessão de cinema.

NOIVADOS

Contratou casamento com a senhorinha Alfredina, filha do sr. Alfredo de Simões Duarte, industrial, o sr. Ramiro dos Santos Rego, funccionario do Departamento de Portos e Navegação.

NASCIMENTOS

O lar do dr. Celso do Valle e Silva, advogado nesta capital e de sua esposa sra. Geraldina Gorga e Silva, foi enriquecido com o nascimento de um menino que na pia baptismal receberá o nome de Camillo. O recem-nascido é neto do saudoso sr. Camillo Gorga, ex-director-gerente da Empresa Paschoal Segreto.

— Está em festa o lar do dr. Annibal Carvalho da Silva e de sua esposa d. Lucinda Messias Pires da Silva com o nascimento de seu primeiro filho, Hugo, que é tambem o primeiro neto do capitão de mar e guerra engenheiro naval Paulo Pires de Sá e de sua esposa d. Zaira Pires de Sá.

Diversos syndicatos reconhecidos pelo Ministerio do Trabalho

Foram assignadas pelo sr. Waldemar Falcão, ministro do Trabalho, as cartas de reconhecimento das seguintes associações de classe: — Syndicato dos Agricultores de Quarahy, Estado do Rio Grande do Sul; Syndicato dos Fazendeiros de Quary; Syndicato dos Administradores de Marilia; Syndicato dos Varejistas de Nova Friburgo; Syndicato dos Operarios e Empregados das Docas do Porto de Ilhéos; Syndicato dos Proprietarios de Hoteis e Pensões da Bahia; e Syndicato de Artifices em Madeiras, de São Paulo.

O ministro do Trabalho deferiu os pedidos de reconhecimento do Syndicato dos Bancarios de Santa Maria; Syndicato dos Operarios Ceramistas; Syndicato dos Empregados nas Industrias Textis de Blumenau; e Instituto Norte Riograndense de Contabilidade, de Natal. Foram indeferidos por s. ex. os pedidos de reconhecimento do Syndicato dos Empregados Industriaes de Nova Lima e do Syndicato dos Operarios em Artes e Officios de Cachoeiro do Itapemerim.

THEATRO RECREIO

HOJE — A's 20 e 22 horas — HOJE
Continuação do formidavel successo da Super-Revista de actualidade de Custodio Mesquita e Mario Lago
"O Fim do Mundo"
Uma verdadeira fabrica de gargalhadas, com o querido comico OSCARITO e toda a grande Companhia!!
Quadros de palpitante actualidade!!
Lindos bailados! Bellas fantasias!!
Duas empolgantes apotheoses!!
SABBADO — A's 16 horas — Matinée da mocidade a preços reduzidos

Reservistas para o 1º Grupo de Artilharia do Dorso

ABERTAS AS INSCRIPÇÕES PARA A BATERIA DE QUADROS

Acham-se abertas até o dia 30 do corrente mez as incripções na Bateria Quadros, do 1º Grupo de Artilharia do Dorso em Caminho. A Bateria Quadros destina-se á formação de reservistas mediante instrucção a voluntarios que desejam se quitar com o serviço Militar, antes de serem sorteados e convocados. Os candidatos a reservistas não são considerados praças do Exercito nem a elle pertencem, não concorrem a nenhum serviço do Corpo, só estando sujeito a disciplina Militar durante as horas de instrucção e só sendo passiveis das penas de advertencia, repreensão e exclusão da Bateria Quadros. A instrucção será dada gratuitamente durante 6 mezes e 3 vezes na semana, em horas que o candidato terá a faculdade de escolher. O candidato terá como unicas obrigações adquirir o fardamento necessario, do qual, será proprietario, e contribuir com a mensalidade de 1$000 para acquisição de material de instrucção.

Os papeis necessarios a inscripção são:

a) — Certidão de idade;
b) — Attestado de conducta;
c) — Autorização do pae ou responsavel, quando menor;

As demais informações podem sêr obtidas no quartel, durante todo o expediente.

Vae servir no nucleo de aviação

O ministro da Guerra transferiu, por despacho de hontem, da Escola de Aviação Militar para o Nucleo Technico da mesma arma, o capitão aviador Geraldo Guia de Aquino.

Maria Amelia Pereira Freire

✝ Carlos da Silva Freire, dr. Carlos Freire, senhora e filha, dr. Edmundo da Silva Freire, senhora e filhos, dr. Luperio Santos e senhora, Mario da Silva Freire, Zelia da Silva Freire e Maria Helena da Silva Freire agradecem aos parentes e amigos as manifestações de pezar recebidas por occasião do fallecimento de sua inesquecivel esposa, mãe, sogra e avó MARIA AMELIA PEREIRA FREIRE, convidando-os para assistirem á missa de 7.º dia que mandam celebrar em suffragio de sua alma, amanhã, quinta-feira, 10 do corrente, ás 9 1|2 horas, no altar-mór da egreja da Candelaria.

Theatro

"O FIM DO MUNDO", O CARTAZ QUE ARRASTA MULTIDÕES AO RECREIO DESDE A ESTRE'A

Ainda não se póde prever quando a Companhia Luiz Iglezias-Freire Junior poderá pensar e iniciar os ensaios da peça que irá substituir no cartaz, "O fim do mundo". E' tão grande o exito da revista de Custodio Mesquita e Mario Lago que quasi todos os seus numeros têm sido repetidos varias vezes por exigencia do publico. O que mais tem deliciado o publico que tem affluido em massa ao theatro popular da Empresa Pinto é a musica de Custodio Mesquita, toda original e lindissima. Oscarito, foi felicissimo no seu papel, o mesmo acontecendo com os outros comicos Stuart, Pedro Dias, Manoel Vieira. A fantasia, a cargo de Eva, Lou, Helena, Nascimento, Margot e Zézé esplendida.

Sabbado, haverá mais uma matinée da mocidade com os preços reduzidos de 50% e ás 16 horas.

"O HOMEM QUE NASCEU DUAS VEZES, NO GLORIA

A noticia mais naturalmente do interesse publico no que respeita á vida artistica, é sem duvida, o acontecimento da proxima semana, representado pela inauguração, a 18 do corrente, do theatro Gloria, na Cinelandia, por Jayme Costa, e sua Companhia.

A Cinelandia terá a partir de sexta-feira, 18, mais um theatro de comedia, e a cidade terá opportunidade de conhecer uma peça nova de Oduvaldo Vianna, escripta expressamente para a apresentação da Companhia de Jayme Costa.

A comedia de Oduvaldo intitula-se: "O Homem que nasceu duas vezes", e está sendo ensaiada sob a direcção do professor Eduardo Vieira, e será enscenada em scenoplastia de Raul de Castro.

PROCOPIO, NO CARLOS GOMES

Procopio Ferreira e a sua Companhia estrearam bem no theatro Carlos Gomes. O grande artista apresentou ao publico carioca para o inicio da sua auspiciosa temporada de 1938 — a comedia inédita para o Rio — "As tres Helenas", de Armando Moock, adaptada pelo escriptor Humberto Cunha.

Nessa peça — Procopio tem um trabalho hilariante do maior destaque — no papel de "Rigoberto", que o consagrou mais uma vez, como sendo um dos maiores artistas!

O COMMENTARIO DA NOITE

— Oduvaldo Vianna chega amanhã para assistir aos ultimos ensaios de sua comedia, informava o Jayme Costa, a um grupo de artistas.

— Mais uma vez está provado que os ultimos serão os primeiros, commentou, á parte, o Delorges Caminha.

O CARTAZ DE HOJE

CARLOS GOMES — "As 3 Helenas", comedia, ás 20 e 22 horas, com Procopio.
RECREIO — "O fim do mundo", ás 20 e 22 horas, com Oscarito.

THEATRO CARLOS GOMES
Ph.: 22-7581
HOJE — HOJE
A's 20 e 22 horas — Duas Sessões
O GRANDE PROCOPIO
Na engraçadissima comedia
As Tres Helenas
Continuação de um successo que empolga o Rio!
PROCOPIO, no "Rigoberto" marca o seu maior exito comico!
Amanhã: ás 20 e ás 22 horas — AS TRES HELENAS
POLT. 5$000
Sabbado — "matinée" ás 16 horas. Preços do costume
A seguir: "QUE NOITE, MEU DEUS" — Estréa da brilhante actriz Elza Gomes

D. QUICHOTE DE LA MANCHA

(De Miguel Cervantes)

(Continuação) (35)

limpado aquellas serras de roubadores malandrins, de que era fama andarem todas inçadas.

Vendo-lhe a boa determinação, não quizeram os caminhantes importunalo mais; antes, despedindo-se de novo, o deixaram, e proseguiram seu caminho, em que lhes não faltou assumpto para conversação, tanto na historia de Marcella e Chrisostomo, como nos tresvarios de D. Quixote.

O cavalleiro determinou ir ter com a pastora Marcella, e offerecer-lhe tudo quanto podia para a servir; mas não lhe aconteceu como fantasiava, segundo se contará no decurso desta veridica historia.

CAPITULO XV

Em que se conta a desgraçada aventura que a D. Quixote occorreu com uns desalmados yanguezes

Conta o sabio Cid Hamete Benengeli, que assim que Don Quixote se despediu dos seus hospedeiros, e de todos os que se acharam ao enterro do pastor Chrisostomo, elle e o seu escudeiro se entranharam no mesmo bosque onde tinham visto desapparecer a pastora Marcela; e, havendo andado por elle passante de duas horas a procural-a por todos os sitios, sem poderem dar com ella, chegaram a um prado cheio de viçosa erva, por onde corria um arroio fresco e deleitoso; tanto, que incitou e obrigou a passaram ali a hora da sesta, que já principiava de apertar.

Apearam-se; e, deixando o jumento e Rocinante á vontade de pastar da muita verdura que por ali crescia, foram-se aos alforjes, e, sem cerimonia alguma em boa paz e sociedade de amo e servo comeram do que nellas acharam.

Não tratara Sancho de pear o Rocinante, em razão de o conhecer por tão manso e pouco rinchão, que todas as eguas da devesa de Cordova o não fariam dasmandar-se. Ordenou pois a sorte, e o diabo (que nem sempre dorme), que andasse então por aquelle vale pascendo uma manada de poldras galisianas de uns arrieiros yangueses, os quaes têem por costume tomarem com suas récovas a sombra no verão em sitios mimosos de erva e agua; e aquelle onda acertou de estar D. Quixote era um desses.

Succedeu, que ao Rocinante apeteceu refocilar-se com as senhoras facas; e, saindo, apenas as farejou, do seu natural passo e costume, sem pedir licença ao dono, deu o seu trotezinho algum tanto picadete, e foi declarar a ellas a sua necessidade. Ellas porém, que pelas mostras deviem ter mais vontade de pastar que de outra coisa, receberam-no com as ferraduras e á dentada, de modo que em breves audiencias lhe rebentaram as silhas, e o deixaram sem sela e em pello. O que porém mais o deveu magoar foi, que, vendo os arrieiros que se lhes iam forçar as eguas, acudiram com arrochos; e tanta lambada lhe deram, que o estenderam no chão numa lastima.

Já neste comenos D. Quixote e Sancho, que tinham visto a tunda de Rocinante, chegavam esbaforidos; e disse Don Quixote para Sancho:

— Pelo que vejo, amigo Sancho, estes não são cavalleiros; são gente soez e de baixa ralé. Digo-to, porque desta feita podes ajudar-me a tomar devida vingança do agravo, que diante dos nossos olhos se ha faito a Rocinante.

— Que diabo de vingança havemos de tomar — respondeu Sancho — se elles são mais de vinte, e nós só dois, e bem pode ser que só um e meio?

— Eu valho por cem — respondeu D. Quixote.

E, mettendo logo mão á espada, arremetteu aos yangueses, e o mesmo fez Sancho Pança influido do exemplo do

(9-3-938) (Continua)

Os inhabilitados no Instituto de Educação podem concluir em quaesquer outros estabelecimentos

UM COMMUNICADO DO DEPARTAMENTO NACIONAL DE EDUCAÇÃO

O Departamento Nacional de Educação faz publico, para conhecimento dos interessados, que os candidatos inabilitados no exame de saude e nos testes de intelligencia, portuguez ou matematica, do concurso de admissão ao Instituto de Educação e ás Escolas Technicas Secundarias do Districto Federal, podem concluir o exame de admissão, em qualquer outro estabelecimento de ensino secundario sob inspecção, onde se queiram matricular. Os interessados devem se dirigir pessoalmente ao inspector do estabelecimento em que hajam iniciado as referidas provas.

O prazo para a transferencia de inscripção encerrar-se-á a 11 (onze do corrente.

Diario Carioca

Anno XI — Numero 2.988 | Rio de Janeiro, Quarta-feira, 9 de Março de 1938 | Praça Tiradentes n. 77

Oitenta Feridos no Desastre

O caminhão da Limpeza Publica, com um pneumatico arrebentado, foi de encontro á arvore derrubando antes um poste de illuminação

Desastre impressionante occorreu hontem, na praia de Botafogo, no local denominado "Curva da Morte", onde já se têm verificado innumeros accidentes em sua maioria funestos.

O de hontem occorreu com um caminhão da Limpeza Publica, o de numero 14, do Posto Central, que conduzindo varias turmas de trabalhadores, dirigia-se a Ipanema.

Ao fazer a curva para entrar na Avenida Oswaldo Cruz estourou um pneu, de nada valendo os esforços do motorista para equilibrar o vehiculo.

Subindo á calçada, derrubou elle um poste de illuminação publica, indo depois chocar-se com uma arvore que ficou vergada ao seu enorme peso.

Todos quantos nelle viajavam foram cuspidos no solo, soffrendo ferimentos mais ou menos graves, sendo medicados pela Assistencia e Hospital Miguel Couto.

E' a seguinte a lista dos feridos:

Benjamin Galvão Mendes, residente á rua Maria da Graça n. 16; Marcelino José Rodrigues, morador á rua Laurindo Rabello n. 925; Francisco Assis Leocadio, residente na estação de Agostinho Porto; Antonio Andrade Segundo, morador á rua Pompilio de Albuquerque numero 149; Casemiro Soares, morador á rua Souza Barros numero 38; Antonio Vieira Souza, morador á rua Venancio Ribeiro 143; João Gomes Vieira, residente em São João de Merity; Carlos Vicente Vallim, morador á rua Capitão Jesus n. 109; José Gomes Patriota, morador á rua Miguel Rezende n. 152; Faustino Cardoso, morador á rua Missões sem numero; João Evaristo Silva, residente á rua Aymoré n. 477; Domingos Gentil, residente á rua João Rego 310, com contusões e escoriações; Antonio Rodrigues Teixeira, residente á travessa Agra Filho, 29, apresentando contusões no thorax; Adamastor Ribeiro, morador á Estrada Velha da Pavuna 1.504, com contusões no braço e no thorax; Manoel Martins Neves, domiciliado na Villa Carvalho 16, Belford Roxo, com ferimentos e contusões nos pés; Oswaldo Ribeiro Cabral, domiciliado á rua Barão Serro Lago 123, em Irajá, com contusões e escoriações; Manoel Gomes Segundo, residente á rua Escobar n. 5, com identicos ferimentos; Joaquim José Baptista, morador á rua de São Christovão 91, com identicos ferimentos; Antonio Soares, domiciliado á rua F, sem numero, com contusões e escoriações; Balduino de Souza Pinto, residente á rua Cruzeiro, 46, com ferimentos generalizados; José Scafio de Marins, domiciliado á rua Coronel Guimarães 4, com ferimentos no pé esquerdo; Dionysio José dos Santos, residente á rua Major Rego, 71, com contusões e escoriações; Jorge José Maria, morador á rua Rio Apa 25, Cordovil, com ferimentos generalizados; José Francisco Dutra, residente á rua Visconde de Nictheroy 372, com contusões e escoriações; Manoel Pedro, domiciliado na Ladeira do Barroso 204, com ferimentos generalizados; Antonio Pereira Cardoso, residente á rua Adalgisa, 651, com contusões e escoriações; Zacharias Honorato da Silva, domiciliado á rua Conde de Agrolongo 93, Penha, com identicos ferimentos; Durvalino da Rosa Nunes, residente á avenida Carmen 454, em Santa Cruz com identicos ferimentos; Benevides Quintino Filho, domiciliado á rua Alberto Carvalho 128, em Oswaldo Cruz, Victor Augusto, domiciliado á travessa Martins n. 888, em Mangueira, com contusões e escoriações; Deodoro Feliciano de Andrade, morador á rua Octavio Ascoli n. 288, com ferimentos contusos; Nelson da Rocha, domiciliado á rua São Carlos n. 308, com identicos ferimentos; Antonio José Bastos, residente á rua André Cavalcante, com identicos ferimentos; Manoel Paulo, morador á travessa Wilson n. 29, com contusões generalizadas; Severino Ferreira da Silva, residente á rua São João numero 78, em São João de Merity, com contusões no pé direito; Joaquim Ferreira Raymundo, domiciliado á rua Senador Euzebio n. 51, e Antonio Noé de Oliveira, morador á rua Agostinho Porto sem numero, com ferimentos diversos.

As victimas foram conduzidas á Assistencia em ambulancias e autos particulares e de praça.

A policia local tomou conhecimento do facto.

GARANTIAS PARA O FUNDO DE REARMAMENTO

O governo assumirá a responsabilidade de todas as medidas indicadas pelo parlamento

Sr. Chautemps

PARIS, 8 (Por Harold Etlinger, correspondente da United Press) — O gabinete forneceu a seguinte nota sobre as decisões financeiras adoptadas hoje: "O sr. Chautemps discutiu com seus collegas o projecto de criação de um fundo nacional de defesa e as operações de credito consideradas necessarias para dar execução ás operações do Fundo. Elle lembrou que por occasião da concessão do voto de confiança no sabbado passado quando o governo obteve o apoio das duas Camaras, proclamou a necessidade de augmentar em todos os dominios as forças da nação em face dos perigos que podem ameaçar o paiz. No momento em que a nova instituição começa a realizar sua tarefa, é necessario dotal-a das garantias solicitadas para o exito de suas operações e adoptar as medidas que se tornam necessarias para assegurar o restabelecimento economico e o successo dos esforços exigidos da nação. O ministro das Finanças, sr. Marchandeau, explicou que as despesas ordinarias já attingiram 3.150.000.000 de francos nos dois primeiros mezes deste anno e excederão o total de quinze bilhões no resto do anno. Declarou o sr. Marchandeau que, ainda mais, a Thesouraria deve supportar pesadas despesas da administração civil. Em virtude das proporções da tarefa a emprehender e realizar, o ministro das Finanças considera indispensavel a adopção de medidas energicas para garantir o successo das operações de credito. Lembrou a esse respeito que recentemente tinha preparado importante projecto, visando limitar as despesas e restabelecer as finanças nacionaes. Elle apresentava novamente o projecto, que agora mais que em qualquer outra época parece indispensavel para manter e augmentar a confiança do paiz e a cooperação daquelles que desejarem contribuir com suas economias e trabalho. O plano do ministro da Fazenda foi unanimemente approvado pelos membros do gabinete.

O sr. Chautemps invocou os aspectos politicos do problema e insistiu na necessidade de obter a confiança da nação, na certeza de que o governo procurará energica e methodicamente a restauração das finanças publicas em uma atmosphera de concordia e de trabalho.

Frisou o chefe do governo que a missão do Ministerio consistia em pedir os meios necessarios para a execução da tarefa que emprehendera. O gabinete decidiu fazer declarações nesse sentido nas duas casas do parlamento na proxima quinta-feira e com a explicita adhesão do poder legislativo apresentará diversas propostas destinadas a executar as medidas analysadas nas declarações do presidente do Conselho e do ministro das Finanças. O governo não hesitará em assumir claramente a responsabilidade pela adopção das medidas indicadas, perante o parlamento."

NEGAR-SE-ÃO A PARTICIPAR NO CAMPEONATO MUNDIAL DE FOOT-BALL

BUENOS AIRES, 8 — Urgente — Os presidentes dos clubs de football da primeira divisão resolveram, por unanimidade, aconselhar a não participação ao Campeonato Mundial de "soccer" a ser realizado este anno em Paris. — (U. P.)

Roubou o guarda-do e o guarda

LOWELL (E. de Massashussets), 8 — A policia prendeu o individuo Frank W. Shuflat, sob accusação de furto por ter sido encontrado perambulando pelas ruas carregando mercadorias no valor de 100 dollares. O facto despertou algum interesse porque o accusado conduzia por uma correia um cão policial, que era justamente o cão de guarda do estabelecimento commercial onde haviam sido furtadas as mercadorias. — (A. N.)

O Itamaraty e a morte de D'Annunzio

A proposito do fallecimento de Gabriel D'Annunzio, o embaixador Mario de Pimentel Brandão, ministro das Relações Exteriores, endereçou o telegramma que se segue ao sr. Vicenzo Lojacono, embaixador da Italia no Rio de Janeiro:

"No momento doloroso para a humanidade e, sobretudo, para a latinidade, em que emmudece para sempre a voz do grande vate que era uma fonte de insuperaveis harmonias, venho trazer a v. ex. em nome do governo brasileiro e no meu proprio a expressão da nossa profunda magoa. D'Annunzio, que soube ajoutar á sa lyre une corde d'airain sempre que pela sua grande patria houve que falar ao mundo uma linguagem mavortica, foi uma alma essencialmente latina, sendo uma chamma que ardia no amor pela Italia immortal. E' ao poeta e ao soldado que venho trazer, aqui, em nome do Brasil, a homenagem derradeira, rogando a v. ex. transmittil-a ao governo da Italia, ao seu povo, ao seu Duce e ao seu Rei com a nossa mais acrysolada sympathia. — (a.) Mario de Pimentel Brandão, ministro das Relações Exteriores".

Em resposta, o sr. Vicenzo Lojacono dirigiu o seguinte telegramma ao embaixador Mario de Pimentel Brandão:

"Fiquei muito sensibilizado com as expressões de condolencias que me enviou v. ex. em seu nome e no do governo brasileiro, na triste occorrencia da morte de Gabriel D'Annunzio. Não deixei de transmittir para Roma pessoalmente tão differentes e em nome do Governo Fascista e no meu pessoal agradeço a v. ex. e ao governo brasileiro pela cordial participação no grande luto que attingiu a Italia. — (a.) Lojacono".

Lord Donnegal falará hoje, pelo microphone do Departamento de Propaganda

EXALTARA' O TRABALHO DOS JORNALISTAS

Lord Donnegal, conhecida figura dos meios intellectuaes e da sociedade britannica, e representante do "Daily Mail", o grande diario londrino, encontra-se presentemente em nossa capital e falará, hoje, na Hora do Brasil.

Sua palestra focalizará um thema cheio de interesse e emoção. Relatará o conhecido intellectual e aristocrata britannico um pouco da vida e do trabalho dos jornalistas, pondo em realce a grande missão conferida ao jornalismo na vida social do mundo moderno.

Descreverá os aspectos, pouco conhecidos aliás, da maioria do publico, do trabalho jornalistico, em seus detalhes e particularidades, mostrando a quantidade de esforços e de meios necessarios á confecção de uma pequena noticia que passa muitas vezes despercebida do leitor.

Ao terminar sua palestra, Lord Donnegal dirigirá aos jornalistas de todo o mundo e, em particular aos brasileiros, uma saudação de cordialidade e de sympathia dos seus collegas londrinos.

Tempora mutantur

O COMMODISMO VICTORIOSO NO MESSIANISMO ALAGOANO

MACEIO', 8 — Acaba de ser preso em Sant'Anna do Ipanema o "Beato" Batalha, que viajava através o nosso sertão em cima de uma cruz de 80 metros puxada pelos fanaticos. Effectuou a prisão o tenente coronel José Lucena. Esse individuo dizendo-se um predestinado, conseguiu um grande numero de "fieis". — (A. N.)

Caiu do andaime e fracturou o craneo

O operario Americo da Silva, branco, de 50 annos presumiveis, residente em Marechal Hermes, quando trabalhava hontem nas obras do Collegio Militar, caiu do andaime, soffrendo fractura do craneo.

Americo, após ter sido medicado no Posto do Meyer, foi internado no H. P. S.

Victima de um accidente o commissario Raffard

A's primeiras horas da tarde de hontem foi internado no H. P. S., depois de convenientemente medicado pela Assistencia, o commissario de policia Fernando Toledo Raffard.

Fôra elle atropelado por um auto, na rua de São Pedro, soffrendo graves lesões.

Abster-se-ão os Italianos de Lutar Pelos Nacionalistas

A marcha annunciada sobre Guadalajara prejudicaria as negociações com a Inglaterra

Tropas italianas em actividade na Hespanha

PARIS, 8 — Na vespera do anniversario da famosa offensiva dos camisas negras italianos contra Madrid, iniciada em Guadalajara, a aviação nacionalista iniciou um tremendo bombardeio das posições republicanas, induzindo os observadores neutros a crer na possibilidade de ser reiniciada a marcha sobre Guadalajara e Belchite, não mais com forças italianas, mas sim com as brigadas de choque hespanholas, que reconquistaram Teruel, sob o commando do general Davila.

Durante todo o dia de hontem dezenas de aviões nacionalistas despejaram toneladas de explosivos sobre as trincheiras e reductos legalistas, nas suas vitaes arterias de communicação com a retaguarda.

O governo italiano desmentiu officialmente as noticias inglezas e republicanas, procedentes de Gibraltar, segundo as quaes haviam chegado grandes effectivos de tropas italianas em Guadalajara, mas os legalistas continuam a affirmar que o general Franco terá brevemente cerca de 100.000 italianos ao seu dispôr para iniciar a grande arrancada sobre Madrid.

O primeiro objectivo na marcha sobre Madrid será o côrte do abastecimento de agua da antiga capital, o qual tem o seu inicio em Santillo ao norte de Colmear Viejo. Antes da guerra Madrid era abastecida tambem por agua vinda da Sierra de Guadarrama, mas essa canalização já foi cortada pelos nacionalistas. — (U. P.)

ERA UM DEGENERADO!

Presos os matadores do carvoeiro Agenor — Mais tres cumplices detidos — Detalhes

O caso foi devidamente explorado pela imprensa.

No largo de Santo Christo, o carvoeiro Agenor Pereira da Silva fôra anavalhado vindo a fallecer no Hospital de Prompto Soccorro.

Pouco adeantaram os esforços empregados pela policia do 12º districto para descobrir o matadôr e as causas do crime.

Ante-hontem, foi preso o individuo Olivio Bento, conhecido por "Martello" que desapparecera desde o dia da scena de sangue.

Apertado em cerrado interrogatorio, terminou por confessar-se innocente mas accusando dois desoccupados, José Antonio da Silva e Luiz Marques, o "Cabrinha".

Preso estes dois, acabaram confessando a autoria do crime. Relataram que o desventurado carvoeiro era um degenerado. Num logar ermo, em Santo Christo, depois de passarem revista em suas vestes, feriram-no a navalha, deixando Agenor Pereira da Silva caido, esvaindo-se em sangue.

Adeantaram ainda serem seus cumplices, Antonio Manoel de Carvalho, liberado condicional; Feliciano da Conceição e Romeu Tavares que estão sendo procurados.

Ligando o Engenho Novo ao Meyer

OS MORADORES DE INHAUMA PEDEM A' PREFEITURA A REALIZAÇAO DE UMA OBRA DE GRANDE UTILIDADE

Os moradores e proprietarios da rua Martins Lage, em Inhauma, dirigiram ao prefeito, senhor Henrique Dodsworth, um longo memorial solicitando a realização de uma obra de grande utilidade para os moradores do Meyer e Engenho Novo.

E' o caso da rua Martins Lage, no ponto em que é cortada pela rua Vaz Toledo, estar interceptada por uma barreira em máu estado de conservação e que muito prejudica o trajecto directo dos moradores da parte alta da citada rua, os quaes, para attingirem a estação têm que dar volta pela rua Marques Leão, gastando nisso pelo menos 20 minutos.

No memorial em apreço os signatarios pedem a construcção de uma escada na tal barreira com o que não só lucrarão os moradores como a Prefeitura e o commercio do Engenho Novo, pois a rua Martins Lage é proxima a estação. Só a parte de cima desta rua é que ficara isolada, devido á barreira no cruzamento com a rua Vaz de Toledo.

Construindo esta escada ganham os transeuntes 15 minutos de tempo e ficarão ligados os dois bairros: Engenho Novo ao Meyer.

Arrastada pelas vagas conhecida escriptora

A escriptora patricia Nenê Macaggi, quando se banhava, hontem, na praia do Flamengo, foi arrastada pela correnteza, quasi perecendo afogada.

Varios banhistas saíram em seu soccorro, conseguindo trazel-a á terra, onde uma ambulancia da Assistencia recolheu-a, transportando-a para o posto central.

Alli foi a conhecida escriptora medicada convenientemente e posta fóra de perigo.

Como seu estado não fosse de todo bom, achou-se recommendavel ficar ella em repouso.

Ainda ha gente honesta

ENCONTRADA POR UM GUARDA MUNICIPAL A QUANTIA DE UM CONTO DE RE'IS EM DINHEIRO

O guarda municipal 953, Carlos Teixeira Pinto, quando hontem, á tarde, fazia ronda no posto da rua da Quitanda esquina da Rosario teve a sua vista voltada para um pequeno embrulho que se achava na beira da calçada.

Apanhou-o e, abrindo-o, verificou que o mesmo continha a importancia de um conto de réis em dinheiro.

O zeloso militar immediatamente dirigiu-se á delegacia da primeira circumscripção da Candelaria, onde fez entrega da referida importancia ao delegado José Corrêa Camara, afim de ser restituida ao legitimo dono.

A attitude do guarda Carlos Teixeira Pinto constitue um attestado eloquente da sua honradez profissional.

A quantia encontrada acha-se naquella delegacia, á disposição da pessoa que a perdeu.

Atropelado pelo auto do commandante Attila Soares

Quando transitava hontem pela praia do Flamengo a domestica Aldina de Lemos Oliveira, branca, de 38 annos de edade, casada, residente á rua São Miguel n. 58 F, foi colhida pelo automovel do commandante Attila Soares.

A victima, que soffreu fractura do parietal direito, depois de medicada na Assistencia foi removida para uma casa de saude.

Os que foram medicados hontem na Assistencia

Foram medicados hontem, no Posto Central da Assistencia, retirando-se em seguida, as pessoas seguintes:

Edméa José de Azevedo, de 16 annos, solteira, domestica, residente á rua Carlos Gomes n. 93, por ingestão voluntaria de acido phenico e iodo, na residencia;

— Mabel Brasley Silveira, natural dos Estados Unidos da America do Norte, de 43 annos, casada, professora, residente á Avenida Gomes Freire n. 110, contusões e escoriações generalizadas;

— José Geraldo Falcão de Mendonça, branco, de 15 annos, estudante, residente á rua Paredo n. 61, ferida contusa na cabeça;

— Luiz Fabio, branco, de 51 annos, casado, pintor, residente em Thomazinho, Estado do Rio, contusões na coxa e perna esquerda;

— Gaspar Lopes, branco, de 24 annos, solteiro, commercio, residente á Avenida Rio Branco n. 103, contusões generalizadas;

— Oswaldo Acacio da Silva, branco, de 34 annos, casado, commerciario, residencia ignorada, contusões e escoriações generalizadas;

— Maria Alves Cavalcanti, parda, de 34 annos, casada, domestica, residente á rua do Livramento n. 5, quarto 16, escoriações generalizadas;

— Manoel Alcanforado Muniz, branco, de 62 annos, casado, funccionario publico, residente áá rua Benjamin Constant n. 56, ferida contusa na cabeça;

— Benedicto Silva, branco, de 30 annos, solteiro, maritimo, residente á rua da Pedra sem numero, em Caxias, contusões generalizadas;

— Ney, filho de Dilcéa Duarte, branco, de 9 annos, residente á rua Senhor de Mattozinho n. 133, contusões e escoriações generalizadas.

Choque de vehiculos na praça Vieira Souto

Na tarde de hontem, o auto de praça n. 13.111, dirigido pelo motorista Innocencio Mendes chocou-se com o caminhão numero 2.660, dirigido por Manoel Gomes.

Do desastre, saiu ferido o ajudante do transporte, Saldanha Magalhães, residente á rua Humaytá, 165.

O motorista Manoel Gomes, a quem cabe a responsabilidade da collisão, fugiu logo a seguir.

A policia do 6º districto tomou conhecimento do facto, abrindo inquerito.

Não quiz dizer quem o feriu

A Assistencia medicou hontem o commerciario José Nunes, morador á rua do Cattete 265, que apresentava um ferimento por faca na região escapular direita.

Ao ser medicado, declarou ter sido ferido pelas costas por um desconhecido, quando passava pela rua Dois de Dezembro.

Seu aggressor, no emtanto, foi preso. Tratava-se do chauffeur Accacio Augusto, que declarou ter ferido Nunes por ter este o muito fazendo a côrte á sua esposa.

Nunes, na Assistencia, disse desconhecer completamente o aggressor.

Falleceu no H. P. S.

Falleceu, ás 15 horas de hontem, no H. P. S., onde se achava internada, a domestica Anna Gomes de Oliveira, branca, de 48 annos de edade, residente á rua Buriti nº 64, que no dia 2 fôra aggredida a cacete. O corpo foi removido para o necroterio da policia.

Contra a swastika

VIENNA, 8 — Durante a sua grande demonstração publica ao chanceller Schuschnigg, realizada hontem nesta capital, os sectarios da Frente da Patria obrigaram todos os oradores nazistas que encontraram a retirar os seus emblemas partidarios.

Comquanto tenha havido ligeiros incidentes, não foram effectuadas prisões. — (U. P.).

CAPTURADA PUCHOW

PREPARADO, AGORA, O ATAQUE A HANKOW

SHANGHAI, 8 — As forças japonezas capturaram Pocoow situada a 100 milhas a nordeste de Sian-Fu, capital da provincia de Shen-Si, e estão prestes a contornar pelo flanco as linhas defensivas do marechal Chang-Kai-Shek, na famosa zona defensiva de Lunghai, chave para a defesa de Hankow, a actual capital nacional. — (U. P.)